

คู่มือการสรรหา คณะกรรมการพัฒนาชุมชน ในพื้นที่รอบโรงไฟฟ้า



สำหรับกองทุนขนาดใหญ่



คำนำ

สำนักงานคณะกรรมการกำกับกิจการพลังงาน (สำนักงาน กกพ.) ได้จัดทำคู่มือฉบับนี้ขึ้นเพื่อใช้เป็นแนวทางปฏิบัติในการสรรหาคณะกรรมการกองทุนพัฒนาไฟฟ้าในพื้นที่ประกาศในชั้นตอนต่างๆ ให้ถูกต้องเป็นไปตามพระราชบัญญัติการประกอบกิจการพลังงาน พ.ศ. ๒๕๕๐ ระเบียบคณะกรรมการกำกับกิจการพลังงาน ว่าด้วยกองทุนพัฒนาไฟฟ้าเพื่อการพัฒนาหรือฟื้นฟูท้องถิ่นที่ได้รับผลกระทบจากการดำเนินงานของโรงไฟฟ้า พ.ศ. ๒๕๖๓ และ ประกาศคณะกรรมการกำกับกิจการพลังงาน เรื่อง การสรรหาคณะกรรมการพัฒนาชุมชนในพื้นที่รอบโรงไฟฟ้าและคณะกรรมการการพัฒนาชุมชนในพื้นที่รอบโรงไฟฟ้าตำบล พ.ศ. ๒๕๖๓

โดยหวังว่าคู่มือฉบับนี้ จะเป็นบรรทัดฐานให้การสรรหาคณะกรรมการพัฒนาชุมชนในพื้นที่รอบโรงไฟฟ้าในพื้นที่ประกาศเป็นไปโดยถูกต้อง โปร่งใส ด้วยมาตรฐานเดียวกันทั่วประเทศ เพื่อให้หน่วยงานภาครัฐ นายอำเภอหรือหัวหน้าส่วนราชการที่เทียบเท่า เจ้าหน้าที่สำนักงาน กกพ. ประจำเขต คณะกรรมการหมู่บ้าน/ชุมชน คณะกรรมการชุมชน และผู้ที่มีส่วนเกี่ยวข้องในการสรรหาคณะกรรมการกองทุนพัฒนาไฟฟ้าในพื้นที่ประกาศยึดถือเป็นแนวทางปฏิบัติต่อไป



(นายคมกฤช ตันตระวาณิชย์)

เลขาธิการสำนักงานคณะกรรมการกำกับกิจการพลังงาน

สำนักงานคณะกรรมการกำกับกิจการพลังงาน

มกราคม ๒๕๖๔

สารบัญ

๑. กองทุนพัฒนาไฟฟ้าในพื้นที่ประกาศ	๓ - ๑๒
○ ที่มาของเงินกองทุน	๔
○ ประโยชน์ของกองทุน	๗
○ ประเภทของกองทุน	๙
๒. คณะกรรมการกองทุนพัฒนาไฟฟ้าในพื้นที่ประกาศ	
๒.๑ คณะกรรมการพัฒนาชุมชนในพื้นที่รอบโรงไฟฟ้า (คพรพ.)	๑๒ - ๒๐
○ ที่มาและสัดส่วนของ คพรพ.	๑๒
○ อำนาจหน้าที่ของ คพรพ.	๑๔
○ คุณสมบัติของ คพรพ.	๑๗
○ คุณสมบัติของ คพรพ. ผู้ทรงคุณวุฒิ	๑๘
○ การดำรงตำแหน่งของ คพรพ.	๑๙
○ การพ้นตำแหน่ง	๑๙
○ การประชุม	๒๐
๒.๒ คณะกรรมการพัฒนาชุมชนในพื้นที่รอบโรงไฟฟ้าตำบล (คพรต.)	๒๑ - ๒๖
○ ที่มาและสัดส่วนของ คพรต.	๒๑
○ อำนาจหน้าที่ของ คพรต.	๒๒
○ คุณสมบัติของ คพรต.	๒๓
○ คุณสมบัติของ คพรต. อื่นๆ	๒๔
○ การดำรงตำแหน่งของ คพรต.	๒๕
○ การพ้นตำแหน่ง	๒๕
○ การประชุม	๒๖
๓. การสรรหาคณะกรรมการกองทุนพัฒนาไฟฟ้าในพื้นที่ประกาศ	๒๗ - ๓๖
○ การดำเนินการก่อนการสรรหาและขั้นตอนการสรรหาในภาพรวม	๒๗
○ ส่วนที่ ๑ การสรรหา คพรพ.ภาครัฐ	๒๙
○ ส่วนที่ ๒ การสรรหา คพรพ.ภาคประชาชน และ คพรต.	๓๐
○ การดำเนินงานสรรหาในแต่ละขั้นตอน/เวที	๓๒
○ ส่วนที่ ๓ การคัดเลือก คพรพ. ผู้ทรงคุณวุฒิ	๓๖
ภาคผนวก	
○ เอกสารที่ใช้ในการสรรหาตามขั้นตอน/เวที	

กองทุนพัฒนาไฟฟ้า

เพื่อการพัฒนาและฟื้นฟูท้องถิ่นที่ได้รับผลกระทบจากการดำเนินงานของโรงไฟฟ้า

“กองทุนพัฒนาไฟฟ้า” เป็นกองทุนที่จัดตั้งขึ้นในสำนักงานคณะกรรมการกำกับกิจการพลังงาน (สำนักงาน กกพ.) ตามพระราชบัญญัติการประกอบกิจการพลังงาน พ.ศ. ๒๕๕๐ โดยมีวัตถุประสงค์เพื่อ

- (๑) เป็นทุนสนับสนุนให้มีการให้บริการไฟฟ้าไปยังท้องที่ต่างๆ อย่างทั่วถึง
- (๒) กระจายความเจริญไปสู่ท้องถิ่น
- (๓) พัฒนาชุมชนในท้องถิ่นที่ได้รับผลกระทบจากการดำเนินงานของโรงไฟฟ้า
- (๔) ส่งเสริมการใช้พลังงานหมุนเวียนและเทคโนโลยีในการประกอบกิจการไฟฟ้าที่มีผลกระทบต่อสิ่งแวดล้อมน้อย โดยคำนึงถึงความสมดุลของทรัพยากรธรรมชาติและสร้างความเป็นธรรมให้กับผู้ใช้ไฟฟ้า

ทั้งนี้ สำนักงาน กกพ. มีฐานะเป็นนิติบุคคลซึ่งเป็นหน่วยงานของรัฐที่เป็นหน่วยรับตรวจ ตามกฎหมายประกอบรัฐธรรมนูญว่าด้วยการตรวจเงินแผ่นดิน ทำหน้าที่เป็นผู้รับเงิน จ่ายเงิน เก็บรักษา และบริหารจัดการเงินกองทุนพัฒนาไฟฟ้า ตามระเบียบที่คณะกรรมการกำกับกิจการพลังงาน (กกพ.) กำหนด โดยแยกออกจากงบประมาณของ สำนักงาน กกพ. ซึ่งในทุกรอบปีงบประมาณ สำนักงานตรวจเงินแผ่นดินจะประเมินผลการใช้จ่ายเงินและทรัพย์สินของสำนักงาน กกพ. และกองทุนพัฒนาไฟฟ้าว่าเป็นไปตามวัตถุประสงค์ ประหยัด คุ่มค่า มีประสิทธิภาพ และประสิทธิผลเพียงใด



“เงินกองทุนพัฒนาไฟฟ้าในพื้นที่ประกาศ” มาตรา ๙๗ (๓)

เป็นเงินที่ผู้ใช้ไฟฟ้าทุกประเภทเป็นผู้รับภาระโดยผู้ได้รับใบอนุญาตประกอบกิจการไฟฟ้าประเภทใบอนุญาตผลิตไฟฟ้ามีหน้าที่นำส่งเงินเข้ากองทุนพัฒนาไฟฟ้าเป็นรายเดือน โดยคำนวณเงินที่นำส่งตามปริมาณพลังงานไฟฟ้าที่ผลิตเพื่อจำหน่ายและใช้เอง

๑. ผู้รับใบอนุญาตฯ รายใหม่

๑.๑ ช่วงระหว่างการก่อสร้าง (วันที่เริ่มก่อสร้างจนถึงวันที่จ่ายไฟฟ้าเชิงพาณิชย์ (COD) ในอัตรา ๕๐,๐๐๐ บาท/เมกะวัตต์/ปี หรือไม่น้อยกว่า ๕๐,๐๐๐ บาทต่อปี

๑.๒ ช่วงระหว่างการผลิตไฟฟ้า (วันที่เริ่ม COD เป็นต้นไป) ตามปริมาณการผลิตพลังงานไฟฟ้าในแต่ละเดือน โดยจำแนกอัตราตามชนิดของเชื้อเพลิง

ประเภทเชื้อเพลิง	สตางค์/หน่วยไฟฟ้า ที่ผลิตได้ในแต่ละเดือน
ก๊าซธรรมชาติ	๑.๐
น้ำมันเตา, ดีเซล	๑.๕
ถ่านหิน, ลิกไนต์	๒.๐
พลังหมุนเวียน ประเภทลมและแสงอาทิตย์	๑.๐
พลังหมุนเวียน ประเภทพลังน้ำ	๒.๐
ลมร้อนทิ้ง	๑.๐
พลังหมุนเวียน ประเภทอื่น เช่น ก๊าซชีวภาพ ชีวมวล กาก และเศษวัสดุเหลือใช้ ขยะชุมชน และอื่น ๆ	๑.๐

๒. ผู้รับใบอนุญาตฯ รายเดิม จ่ายเฉพาะช่วงระหว่างการผลิตไฟฟ้า

โดย สำนักงาน กกพ. จะเป็นผู้ออกประกาศ สำนักงานคณะกรรมการกำกับกิจการพลังงาน เรื่องการกำหนดพื้นที่ประกาศประเภทการบริหารเงินกองทุนพัฒนาไฟฟ้าในเขตพื้นที่ประกาศและจำนวนคณะกรรมการพัฒนาชุมชนในพื้นที่รอบโรงไฟฟ้า จัดสรรให้กับกองทุนพัฒนาไฟฟ้าในพื้นที่ประกาศใช้จ่ายเพื่อการพัฒนาหรือฟื้นฟูท้องถิ่นที่ได้รับผลกระทบ จากการดำเนินงานของโรงไฟฟ้า ตามมาตรา ๙๗ (๓)



แนวทางการบริหารกองทุน

๑) จัดให้มีการกระจายอำนาจการบริหารจัดการสู่ชุมชน เพื่อให้มีระบบการบริหารจัดการที่ดี มีธรรมาภิบาล โปร่งใส ตรวจสอบได้

๒) ส่งเสริม สนับสนุนให้มีการจัดทำโครงการชุมชน โดยชุมชน เพื่อชุมชน เน้นการมีส่วนร่วมของชุมชน เพื่อการพัฒนาคุณภาพชีวิต และพัฒนาศักยภาพชุมชน ตามแนวทางเศรษฐกิจพอเพียง เสริมสร้างระบบสวัสดิการของประชาชนและชุมชนอย่างมีคุณภาพ เพื่อให้มีชีวิตความเป็นอยู่ที่ดีขึ้น

๓) ส่งเสริม สนับสนุนให้เกิดความร่วมมือ การแลกเปลี่ยนเรียนรู้ระหว่างชุมชนภายในพื้นที่ประกาศ เพื่อให้เกิดการเชื่อมโยงและบูรณาการ การทำงานร่วมกันกับภาคส่วนต่าง ๆ ได้แก่ องค์กรปกครองส่วนท้องถิ่น หน่วยงานราชการ องค์กรชุมชน สถานศึกษา ศาสนสถาน เป็นต้น

๔) ส่งเสริม สนับสนุนให้เกิดการเชื่อมโยงข้อมูล การเรียนรู้ การบริหารจัดการ การติดตาม ตรวจสอบ การประชาสัมพันธ์สู่สาธารณชน การพัฒนาระบบข้อมูล ระหว่างกองทุนพัฒนาไฟฟ้าในพื้นที่ประกาศทุกระดับพื้นที่ เพื่อให้เกิดการพัฒนาอย่างยั่งยืน

๕) มีการชดเชยเพื่อเยียวยาให้ผู้ได้รับผลกระทบโดยตรงจากการดำเนินงานของโรงไฟฟ้า ทั้งด้านสุขภาพ อาชีพ และสิ่งแวดล้อม

๖) ส่งเสริม สนับสนุน การฟื้นฟูธรรมชาติและสิ่งแวดล้อม การเฝ้าระวังทางสังคม สุขภาวะสิ่งแวดล้อม

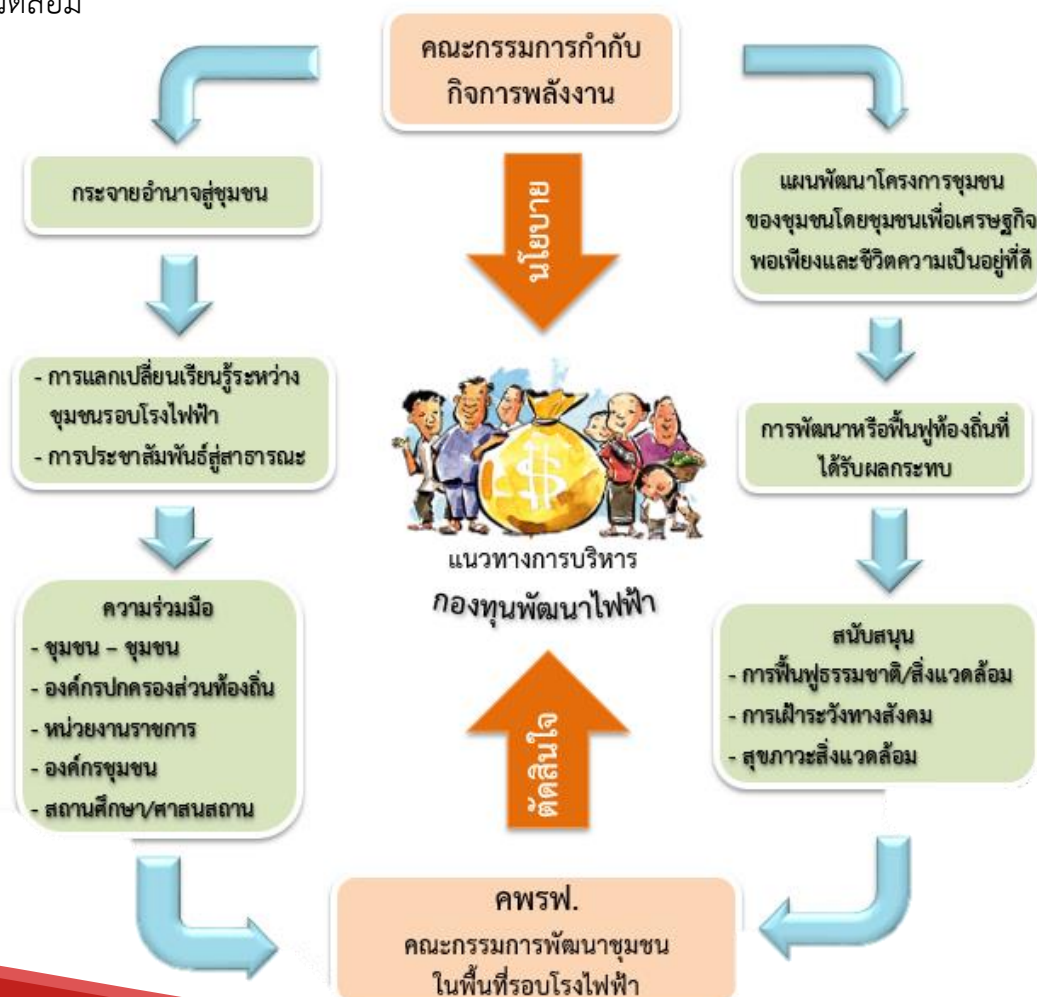

สำนักงาน กกพ. จัดสรรเงินที่ผู้รับใบอนุญาตผลิตไฟฟ้านำส่งเข้ากองทุนพัฒนาไฟฟ้าไม่น้อยกว่าร้อยละ ๙๕ สำหรับใช้ในกิจการของกองทุนพัฒนาไฟฟ้าในแต่ละพื้นที่ประกาศที่โรงไฟฟ้าของผู้รับใบอนุญาตผลิตไฟฟ้านั้นๆ ตั้งอยู่ เงินส่วนที่เหลือจากการจัดสรร ให้สำนักงาน กกพ. ดำเนินการเพื่อกิจการ ดังต่อไปนี้

(๑) สำรองไว้ใช้ในกรณีฉุกเฉิน เพื่อเยียวยาหรือบรรเทาความเสียหายในเบื้องต้นจากผลกระทบที่มีสาเหตุจากโรงไฟฟ้าตามที่ กกพ. เห็นสมควร

(๒) อุดหนุนให้กับการพัฒนาหรือฟื้นฟูท้องถิ่นที่ได้รับผลกระทบจากการดำเนินงานของโรงไฟฟ้าที่ได้รับการจัดสรรเงินจำนวนน้อยไม่เพียงพอต่อการพัฒนาหรือฟื้นฟูท้องถิ่น ทั้งนี้ จำนวนเงินที่จะสนับสนุนให้กับแต่ละท้องถิ่นให้ขึ้นอยู่กับความเหมาะสมตามที่ กกพ. กำหนด

(๓) เพื่อการบริหารจัดการกองทุนพัฒนาไฟฟ้า



การคำนวณค่าใช้จ่ายในการบริหารจัดการประจำปี

ค่าใช้จ่ายในการบริหารจัดการประจำปีสำหรับกองทุนให้กำหนดตามจำนวนเงินกองทุนพัฒนาไฟฟ้าในพื้นที่ประกาศ ที่ได้รับการจัดสรรในรอบปีงบประมาณ ดังนี้

ขั้นเงินที่ได้รับการจัดสรร (บาท)	ช่วงเงิน สุทธิ (บาท)	อัตรา (ร้อยละ)	ค่าบริหาร แต่ละชั้น	ค่าบริหารสะสม สูงสุดของชั้น
๑ - ๕,๐๐๐,๐๐๐	๕,๐๐๐,๐๐๐	๑๕.๐	๗๕๐,๐๐๐	๗๕๐,๐๐๐
๕,๐๐๐,๐๐๑ - ๑๐,๐๐๐,๐๐๐	๕,๐๐๐,๐๐๐	๑๕.๐	๗๕๐,๐๐๐	๑,๕๐๐,๐๐๐
๑๐,๐๐๐,๐๐๑ - ๕๐,๐๐๐,๐๐๐	๔๐,๐๐๐,๐๐๐	๑๐	๔,๐๐๐,๐๐๐	๕,๕๐๐,๐๐๐
๕๐,๐๐๐,๐๐๑ - ๑๐๐,๐๐๐,๐๐๐	๕๐,๐๐๐,๐๐๐	๗.๐	๓,๕๐๐,๐๐๐	๙,๐๐๐,๐๐๐
๑๐๐,๐๐๐,๐๐๑ - ๑๕๐,๐๐๐,๐๐๐	๕๐,๐๐๐,๐๐๐	๕.๐	๒,๕๐๐,๐๐๐	๑๑,๕๐๐,๐๐๐
๑๕๐,๐๐๐,๐๐๑ - ๒๐๐,๐๐๐,๐๐๐	๕๐,๐๐๐,๐๐๐	๒.๐	๑,๐๐๐,๐๐๐	๑๒,๕๐๐,๐๐๐
๒๐๐,๐๐๐,๐๐๐ ขึ้นไป	ส่วนที่เกิน ๒๐๐,๐๐๐,๐๐๐	๑.๐		

กองทุนพัฒนาไฟฟ้า มีประโยชน์

เพื่อการพัฒนาหรือฟื้นฟูท้องถิ่นที่ได้รับผลกระทบจากการดำเนินงานของโรงไฟฟ้า โดย คพรฟ. คพรต. ชุมชน กลุ่ม องค์กร สถาองค์กร เครือข่าย อบต. หน่วยงาน สถานศึกษา ศาสนสถาน ที่อยู่ในพื้นที่ประกาศเป็นผู้เสนอโครงการชุมชนเพื่อขอรับเงินอุดหนุน ตามแผนงานโครงการชุมชนทั้ง ๗ ด้าน

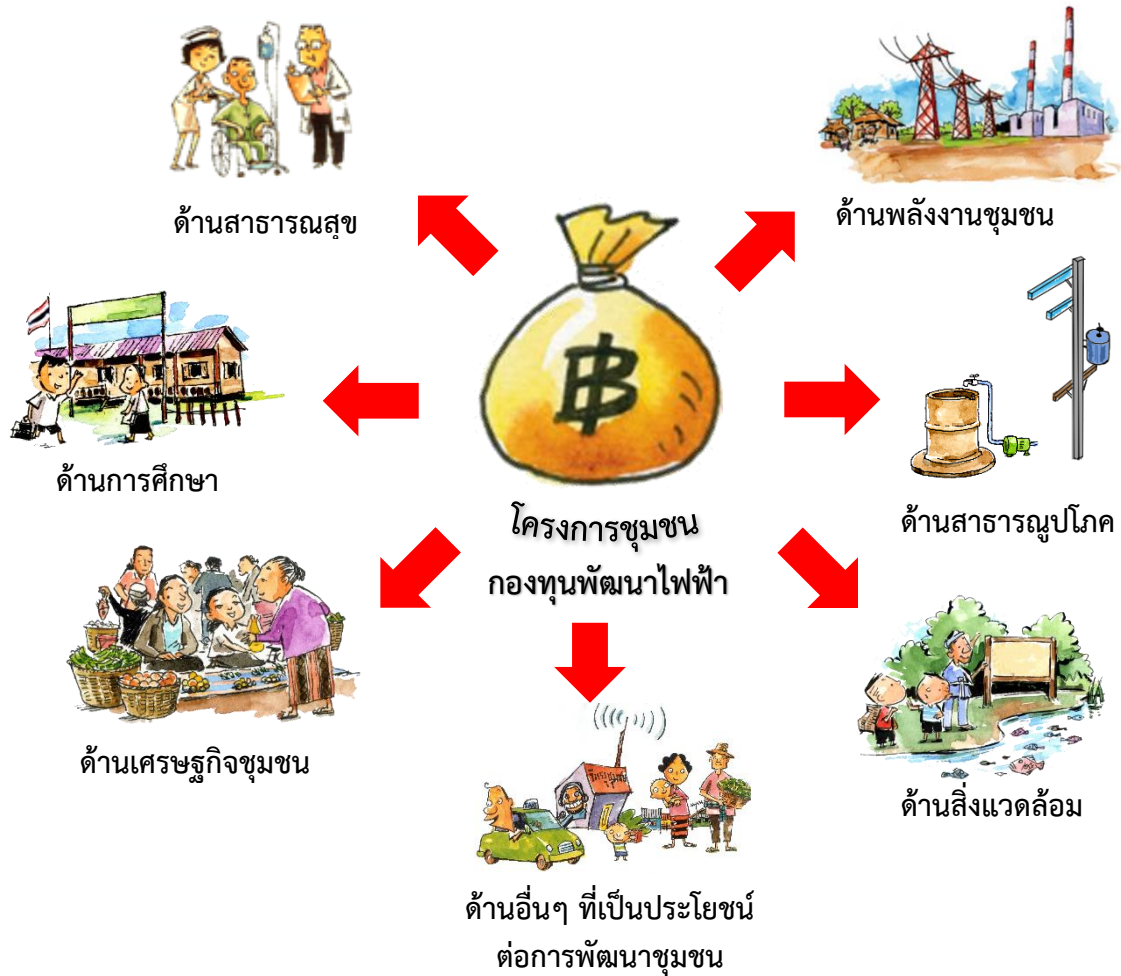

ตัวอย่างโครงการชุมชน

- **ด้านสาธารณสุข** เพื่อลดหรือป้องกันปัญหาสุขภาพของชุมชนรอบโรงไฟฟ้า ซึ่งกำหนดเป็นประเภทโครงการ เช่น โครงการสร้าง ขยาย ปรับปรุงอาคารโรงพยาบาลและศูนย์บริการสาธารณสุข โครงการซื้ออุปกรณ์ ครุภัณฑ์เครื่องมือทางการแพทย์และการสาธารณสุข โครงการส่งเสริมด้านการกีฬาและการออกกำลังกายเพื่อสุขภาพ เป็นต้น
- **ด้านการศึกษา** เพื่อเพิ่มคุณภาพด้านการศึกษาของเยาวชนและครูผู้สอนในสถานศึกษาของรัฐในพื้นที่ชุมชนรอบโรงไฟฟ้า ซึ่งกำหนดเป็นประเภทโครงการ เช่น โครงการให้ทุนการศึกษา แบบต่อเนื่องเพื่อสร้างบุคลากรในการพัฒนาชุมชน โครงการจัดหาครูในวิชาที่ขาดแคลน โครงการส่งเสริมพัฒนาหลักสูตรและระบบการเรียนรู้ โครงการปรับปรุง สนับสนุนอุปกรณ์ ครุภัณฑ์ด้านการศึกษา และโครงการสร้าง ขยาย หรือปรับปรุงอาคารโรงเรียน และสถานศึกษา เป็นต้น
- **ด้านเศรษฐกิจชุมชน** เพื่อเพิ่มรายได้ของชุมชนในพื้นที่รอบโรงไฟฟ้า ซึ่งกำหนดเป็นประเภทโครงการ เช่น โครงการสนับสนุนการเพิ่มศักยภาพในการดำเนินงานหรือเพิ่มช่องทางการจัดจำหน่ายสินค้าเพิ่มประสิทธิภาพการผลิต ของวิสาหกิจชุมชน วิสาหกิจเพื่อสังคม หรือสหกรณ์ชุมชน โครงการอบรมเพื่อพัฒนาและสร้างอาชีพ โครงการสร้าง ขยาย ปรับปรุงอาคารและสิ่งปลูกสร้างเพื่อสนับสนุนกลุ่มอาชีพเพื่อสร้างรายได้ให้กับชุมชน เป็นต้น
- **ด้านสิ่งแวดล้อม** เพื่อเพิ่มหรือบำรุงรักษาสภาพแวดล้อมในพื้นที่ชุมชนรอบโรงไฟฟ้า เพื่อคุณภาพชีวิตที่ดี ซึ่งกำหนดเป็นประเภทโครงการ เช่น โครงการป้องกันและลดปัญหา ด้านสิ่งแวดล้อมในชุมชน โครงการเพิ่มประสิทธิภาพการติดตามคุณภาพสิ่งแวดล้อมที่เกิดจากโรงไฟฟ้าในชุมชน โครงการปรับปรุงระบบการเกษตรเพื่อการพัฒนาที่ยั่งยืน เป็นต้น
- **ด้านสาธารณูปโภค** เพื่อยกระดับการเข้าถึงและความครอบคลุมของสาธารณูปโภค ซึ่งกำหนดเป็นประเภทโครงการ เช่น โครงการก่อสร้างสาธารณูปโภคตามแผนพัฒนาชุมชน หรืออำเภอหรือจังหวัด ซึ่งไม่ซ้ำซ้อนกับงบประมาณของหน่วยงานอื่น โครงการซ่อมแซมระบบสาธารณูปโภคกรณีเร่งด่วนอันเนื่องมาจากภัยพิบัติซึ่งหน่วยงานของรัฐไม่มีงบประมาณในการดำเนินการรองรับไว้ เป็นต้น
- **ด้านพลังงานชุมชน** เพื่อส่งเสริมการอยู่ร่วมกันของโรงไฟฟ้าและชุมชนในพื้นที่รอบโรงไฟฟ้า การใช้พลังงานหมุนเวียน ลดต้นทุน และเพิ่มประสิทธิภาพด้านพลังงาน ซึ่งกำหนดเป็นประเภทโครงการ เช่น โครงการผลิตผลผลิตหรือวัสดุเหลือใช้ทางการเกษตรและชุมชน เพื่อเป็นเชื้อเพลิงจำหน่ายให้กับโรงไฟฟ้าในชุมชน โครงการส่งเสริมการประหยัดและเพิ่มประสิทธิภาพด้านพลังงานของชุมชน เป็นต้น

ประเภทกองทุน

(๑) **กองทุนขนาดใหญ่** สำหรับพื้นที่ที่ได้รับเงินจากผู้รับใบอนุญาตผลิตไฟฟ้านำส่งเข้ากองทุน ในระหว่างการผลิตไฟฟ้ามากกว่าห้าสิบล้านบาทต่อปีขึ้นไป

(๒) **กองทุนขนาดกลาง** สำหรับพื้นที่ที่ได้รับเงินจากผู้รับใบอนุญาตผลิตไฟฟ้านำส่งเข้ากองทุนในระหว่างการผลิตไฟฟ้ามากกว่าสามสิบล้านบาทแต่ไม่เกินห้าสิบล้านบาทต่อปี

(๓) **กองทุนขนาดเล็ก** สำหรับพื้นที่ที่ได้รับเงินจากผู้รับใบอนุญาตผลิตไฟฟ้านำส่งเข้ากองทุนในระหว่างการผลิตไฟฟ้าไม่เกินสามสิบล้านบาทต่อปี

ประเภทกองทุน	กองทุนขนาดใหญ่	กองทุนขนาดกลาง	กองทุนขนาดเล็ก
เงินที่ได้รับการจัดสรร	มาก (มากกว่าห้าสิบล้านบาทต่อปี)	ปานกลาง (มากกว่าสามสิบล้านบาทแต่ไม่เกินห้าสิบล้านบาทต่อปี)	น้อย (ไม่เกินสามสิบล้านบาทต่อปี)
องค์ประกอบการบริหารกองทุน	<ol style="list-style-type: none"> เงินหรือทรัพย์สินที่ได้รับการจัดสรรจากกองทุนพัฒนาไฟฟ้า คพรฟ. และ คพรต. การจัดสรรเงิน และการอนุมัติโครงการ การพัสดุ การเงินและบัญชี การตรวจสอบ การติดตาม ประเมินผล การประชาสัมพันธ์ 	<ol style="list-style-type: none"> เงินหรือทรัพย์สินที่ได้รับการจัดสรรจากกองทุนพัฒนาไฟฟ้า คพรฟ. การจัดสรรเงิน และการอนุมัติโครงการ การพัสดุ การเงินและบัญชี การตรวจสอบ การติดตาม ประเมินผล การประชาสัมพันธ์ 	กำหนดให้ผู้ได้รับจัดสรรเงินเป็นองค์กรปกครองส่วนท้องถิ่นตามสัดส่วนพื้นที่ที่ กภพ. กำหนด

รูปแบบการบริหารกองทุนพัฒนาไฟฟ้าในพื้นที่ประกาศตามประเภทกองทุน

กองทุนขนาดใหญ่

มีคณะกรรมการพัฒนาชุมชนในพื้นที่รอบโรงไฟฟ้า (คพรพ.) ทำหน้าที่ พิจารณานุมัติ แผนงานประจำปีและแผนการจัดสรรเงินของกองทุนพัฒนาไฟฟ้าเพื่อการพัฒนาหรือฟื้นฟูท้องถิ่นที่ได้รับผลกระทบจากการดำเนินงานของโรงไฟฟ้าในเขตพื้นที่ประกาศ และ

มีคณะกรรมการพัฒนาชุมชนในพื้นที่รอบโรงไฟฟ้าตำบล (คพรต.) ทำหน้าที่ส่งเสริม สนับสนุนการจัดทำโครงการชุมชนเพื่อเสนอขอใช้เงินกองทุนพัฒนาไฟฟ้าในเขตพื้นที่ประกาศ ขนาดใหญ่ ของแต่ละพื้นที่ปกครองเขตตำบล

กองทุนขนาดกลาง

มีคณะกรรมการพัฒนาชุมชนในพื้นที่รอบโรงไฟฟ้า (คพรพ.) ทำหน้าที่พิจารณาอนุมัติ แผนงานประจำปีและแผนการจัดสรรเงินของกองทุนพัฒนาไฟฟ้าเพื่อการพัฒนาหรือฟื้นฟูท้องถิ่นที่ได้รับผลกระทบจากการดำเนินงานของโรงไฟฟ้าในเขตพื้นที่ประกาศ

กองทุนขนาดเล็ก

การบริหารจัดการกองทุนขนาดเล็ก กำหนดให้ผู้ได้รับจัดสรรเงินเป็นองค์กรปกครองส่วน ท้องถิ่นตามสัดส่วนพื้นที่ที่ กกพ. กำหนด

กองทุนพัฒนาไฟฟ้า

กองทุนขนาดใหญ่



มากกว่า ๕๐ ล้านบาทต่อปี



คณะกรรมการพัฒนาชุมชนในพื้นที่
รอบโรงไฟฟ้า (คพรพ.)



คณะกรรมการพัฒนาชุมชนในพื้นที่
รอบโรงไฟฟ้าตำบล (คพรต.)

กองทุนขนาดกลาง



มากกว่า ๓ ล้านบาท แต่ไม่เกิน
๕๐ ล้านบาทต่อปี



คณะกรรมการพัฒนาชุมชนในพื้นที่
รอบโรงไฟฟ้า (คพรพ.)

กองทุนขนาดเล็ก



ไม่เกิน ๓ ล้านบาทต่อปี



องค์กรปกครองส่วนท้องถิ่น

คณะกรรมการพัฒนาชุมชนในพื้นที่รอบโรงไฟฟ้า (คพรฟ.)

ทำหน้าที่บริหารการใช้จ่ายเงินกองทุนพัฒนาไฟฟ้าเพื่อการพัฒนาหรือฟื้นฟูท้องถิ่น ที่ได้รับผลกระทบจากการดำเนินงานของโรงไฟฟ้าในเขตพื้นที่ประกาศ
ที่มาของ คพรฟ.

การบริหารเงินกองทุนพัฒนาไฟฟ้าในพื้นที่ประกาศสำหรับกองทุนขนาดใหญ่ ให้ สำนักงาน กกพ. ดำเนินการเพื่อให้มี คพรฟ. ขึ้นคณะหนึ่ง มีจำนวนสูงสุดไม่เกิน ๓๕ คน ตามที่ กกพ. กำหนด ประกอบด้วย ผู้แทนภาคประชาชน ผู้แทนภาครัฐ และผู้ทรงคุณวุฒิ โดยให้มีผู้แทนภาคประชาชน จำนวนไม่น้อยกว่าสองในสามของคณะกรรมการทั้งหมด และให้มีผู้ทรงคุณวุฒิ ๑ คน

คพรฟ. (ส่วนที่ ๒ ข้อ ๑๒-๒๐)

คณะกรรมการพัฒนาชุมชนในพื้นที่รอบโรงไฟฟ้า แต่งตั้งโดย

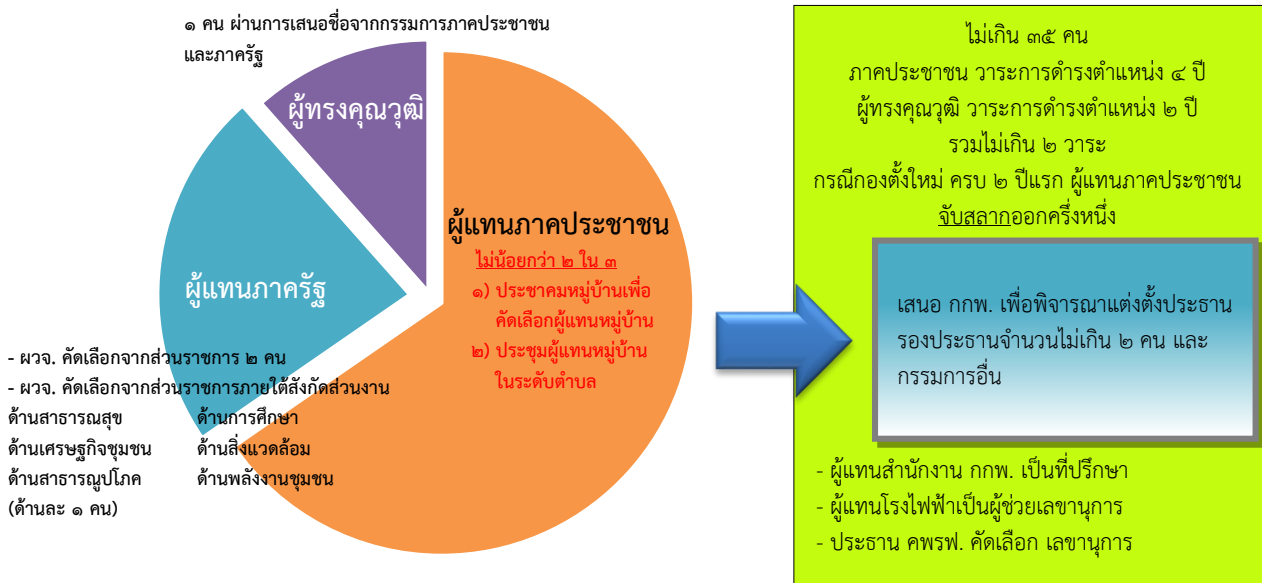

อำนาจหน้าที่ของ คพรพ.



(๑) เสนอแนะพื้นที่ที่มีสิทธิได้รับผลประโยชน์จากกองทุนพัฒนาไฟฟ้าเพิ่มเติมจากพื้นที่ประกาศได้ โดยความเห็นชอบของ กกพ.

(๒) พิจารณานุมัติแผนงานประจำปี และแผนการจัดสรรเงินเพื่อใช้ในการพัฒนา และฟื้นฟูท้องถิ่นตามหลักเกณฑ์และแนวทางในการพิจารณาจัดสรรเงินที่ กกพ. กำหนด และรายงานผลการดำเนินการต่อ กกพ. เพื่อทราบ

(๓) ส่งเสริม สนับสนุนให้มีการสำรวจผลกระทบจากการดำเนินงานของโรงไฟฟ้า โดยมีการศึกษาตามหลักวิชาการ และรับฟังความคิดเห็นประชาชนในพื้นที่ เพื่อเสนอขอปรับปรุงพื้นที่ที่ได้รับผลกระทบจากการดำเนินงานของโรงไฟฟ้าต่อ กกพ. เพื่อพิจารณานุมัติพื้นที่ประกาศ

(๔) ส่งเสริมให้มีการสำรวจความต้องการของประชาชน และสำรวจผลกระทบจากการดำเนินงานของโรงไฟฟ้าเป็นประจำทุก ๓ ปี

(๕) พิจารณานุมัติโครงการชุมชน เพื่อพัฒนาและฟื้นฟูท้องถิ่น

(๖) จัดให้มีสัญญา หรือข้อตกลงโครงการชุมชน และเบิกจ่ายเงินสนับสนุนตามแผนงานหรืองวดเงิน เพื่อการดำเนินงานโครงการชุมชน

(๗) กำกับดูแล ให้มีการบันทึกบัญชี และรายงานสถานะการเงินกองทุนต่อ สำนักงาน กกพ. เป็นรายไตรมาสและรายปี ตามระเบียบ วิธีการ และรูปแบบที่ กกพ. กำหนด

(๘) ติดตาม ตรวจสอบ และประเมินผลการดำเนินงานโครงการชุมชน พร้อมรายงานผลการดำเนินงานโครงการชุมชน ต่อสำนักงาน กกพ.

(๙) จัดจ้าง และแต่งตั้งผู้ตรวจสอบบัญชี

(๑๐) จัดประชุม คพรพ. อย่างน้อยทุก ๓ เดือน เพื่อการบริหารเงินกองทุน การติดตามผลการดำเนินงานโครงการชุมชน และจัดทำรายงานการประชุมเป็นหลักฐาน

(๑๑) การบริหารกองทุน อาจว่าจ้างบุคคลเพื่อปฏิบัติหน้าที่ช่วยการดำเนินงานตามความจำเป็น และเหมาะสม และอาจว่าจ้างบุคคลภายนอกเพื่อตรวจสอบติดตาม และประเมินผลโครงการได้ตามความเหมาะสม ตามที่ กกพ. กำหนด

(๑๒) ประชาสัมพันธ์ หรือเผยแพร่ข้อมูลกองทุนพัฒนาไฟฟ้าในพื้นที่ประกาศและผลการดำเนินงานต่อสาธารณชน

(๑๓) ส่งเสริมและสนับสนุนการดำเนินงานแบบมีส่วนร่วมของภาคส่วนต่าง ๆ ในพื้นที่ประกาศ และเครือข่ายความร่วมมือของ คพรพ. ในพื้นที่ประกาศอื่น ๆ

(๑๔) แต่งตั้งคณะกรรมการเพื่อพิจารณาหรือกระทำการอย่างใดตามที่ คพรพ. มอบหมาย

(๑๕) กำกับดูแล และดำเนินงานให้เป็นไปตามระเบียบ คำสั่ง หลักเกณฑ์ แนวทาง วิธีการที่ กกพ. กำหนด

(๑๖) ในกรณีที่ประกาศระเบียบที่ กกพ. กำหนด ไม่ครอบคลุมถึงการดำเนินงานของ คพรพ. ในพื้นที่ประกาศ เนื่องจากพื้นที่ดังกล่าวมีลักษณะเฉพาะ คพรพ. อาจเสนอแนะระเบียบที่เกี่ยวข้องเพิ่มเติมให้ กกพ. พิจารณาได้เท่าที่จำเป็น

(๑๗) ดำเนินงานอื่นใดตามที่ กกพ. หรือสำนักงาน กกพ. มอบหมายเพื่อให้บรรลุวัตถุประสงค์ของการบริหารเงินกองทุนพัฒนาไฟฟ้าในพื้นที่ประกาศ ทั้งนี้ ต้องอยู่ภายใต้กฎหมาย ระเบียบ ประกาศ คำสั่งและวิธีปฏิบัติที่ได้กำหนดไว้

อำนาจหน้าที่
คพรพ.

๑. เสนอแนะพื้นที่ผู้มีส่วน
สิทธิได้รับผลประโยชน์
(กทพ. เห็นชอบ)

๒. พิจารณา
แผนงานประจำปี
และรายงานผลต่อ
กทพ. เพื่อทราบ

๔. ส่งเสริมให้มีการ
สำรวจความต้องการ
ของประชาชนและ
ผลกระทบจากการ
ดำเนินงานของ
โรงไฟฟ้าทุก ๓ ปี

๓. ส่งเสริม สนับสนุน
ศึกษาผลกระทบเชิง
วิชาการรับฟัง
ความคิดเห็น
จากประชาชน

๕. อนุมัติโครงการชุมชน

๖. จัดทำ
สัญญาและเบิก
จ่ายเงิน

๗. กำกับดูแล ให้มี
การบันทึกบัญชี และ
รายงานสถานะการ
เงินกองทุนต่อ
สำนักงาน กทพ.

๘. ติดตามผล
โครงการชุมชน

๙. แต่งตั้ง/จัดจ้าง
ผู้ตรวจสอบบัญชี

๑๐. ประชุม
คพรพ. อย่างน้อย
๓ เดือนครั้ง

๑๑. จัดจ้าง
บุคคลภายนอก
ปฏิบัติงาน/ติดตาม
โครงการ

๑๓. การมีส่วนร่วม
ของ อบต./เทศบาล/
หน่วยงานภาคีต่างๆ

๑๖. เสนอระเบียบ
ย่อยเท่าที่จำเป็น
ต่อ กทพ.

๑๕. ดำเนินงาน
ตามระเบียบ

๑๗. ดำเนินงาน
ตามที่ กทพ./
สำนักงาน กทพ.
มอบหมาย

๑๔. แต่งตั้ง
อนุกรรมการ

๑๒.
ประชาสัมพันธ์
เผยแพร่ข้อมูล



คุณสมบัติ คพรพ. ภาคประชาชน

- (๑) มีสัญชาติไทย
- (๒) มีอายุไม่ต่ำกว่า ๒๐ ปีบริบูรณ์ และไม่เกิน ๗๐ ปีบริบูรณ์ ทั้งนี้ ในวันรับสมัครต้องมีอายุไม่เกิน ๖๕ ปีบริบูรณ์
- (๓) มีพื้นความรู้ไม่ต่ำกว่าการศึกษาภาคบังคับ หรือที่กระทรวงศึกษาธิการเทียบไม่ต่ำกว่าการศึกษาภาคบังคับ
- (๔) มีชื่อในทะเบียนบ้านที่อยู่ในพื้นที่ประกาศติดต่อกันไม่น้อยกว่า ๑ ปี นับถึงวันที่ดำเนินการสรรหา
- (๕) ไม่เป็นสมาชิกสภาผู้แทนราษฎรหรือผู้ช่วยผู้ดำเนินงานของสมาชิกสภาผู้แทนราษฎรสมาชิกวุฒิสภาเจ้าหน้าที่ของรัฐ ซึ่งมีตำแหน่งหรือเงินเดือนประจำ ข้าราชการการเมืองหรือผู้ดำรงตำแหน่งทางการเมือง สมาชิกสภาท้องถิ่น ผู้บริหารท้องถิ่น กรรมการที่ปรึกษาพรรคการเมือง
- (๖) ไม่เป็นบุคคลวิกลจริตหรือจิตฟั่นเฟือนไม่สมประกอบ
- (๗) ไม่ติดยาเสพติดให้โทษ
- (๘) ไม่เป็นบุคคลล้มละลายหรือไม่เคยเป็นบุคคลล้มละลายทุจริต
- (๙) ไม่เป็นคนไร้ความสามารถหรือคนเสมือนไร้ความสามารถ
- (๑๐) ไม่เป็นผู้ต้องคำพิพากษาถึงที่สุดให้จำคุกและถูกคุมขังอยู่โดยหมายศาล
- (๑๑) ไม่เคยเป็นบุคคลที่ต้องคำพิพากษาให้จำคุกตั้งแต่สองปีขึ้นไป โดยได้พ้นโทษมายังไม่ถึงห้าปีในวันดำเนินการสรรหา เว้นแต่ความผิดอันได้กระทำโดยประมาทหรือความผิดลหุโทษ
- (๑๒) ไม่เคยถูกไล่ออก ปลดออก หรือให้ออกจากราชการ หน่วยงานของรัฐ เพราะทุจริตต่อหน้าที่ หรือประพฤติชั่วอย่างร้ายแรง หรือถือว่ากระทำการทุจริตและประพฤติมิชอบในวงราชการ
- (๑๓) ไม่เป็นผู้มีส่วนได้ส่วนเสียในนิติกรรมสัญญาที่ทำกับกองทุนพัฒนาไฟฟ้า

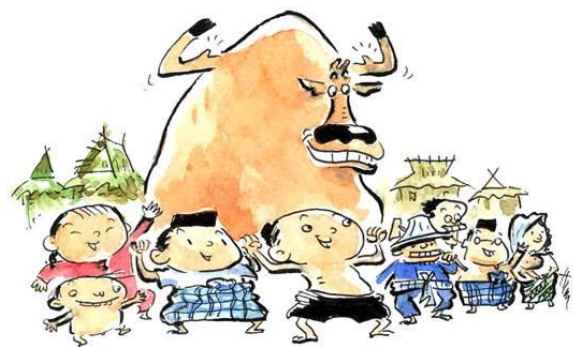

คุณสมบัติ คพรพ. ผู้ทรงคุณวุฒิ

(๑) มีสัญชาติไทย

(๒) มีอายุไม่ต่ำกว่า ๓๕ ปีบริบูรณ์ และไม่เกิน ๗๐ ปีบริบูรณ์ ทั้งนี้ ในวันรับสมัครต้องมีอายุไม่เกิน ๖๕ ปีบริบูรณ์

(๓) มีความรู้ ความชำนาญ ประสบการณ์ ในด้านสังคม สาธารณสุข พลังงาน สิ่งแวดล้อม เศรษฐกิจ ชุมชน การศึกษา การเงิน หรือด้านสื่อสาร

(๔) มีชื่อในทะเบียนบ้านในจังหวัดที่เป็นพื้นที่ประกาศ

(๕) ไม่เป็นสมาชิกสภาผู้แทนราษฎร หรือผู้ช่วยผู้ดำเนินงานของสมาชิกสภาผู้แทนราษฎรสมาชิกวุฒิสภา ข้าราชการการเมืองหรือผู้ดำรงตำแหน่งทางการเมือง สมาชิกสภาท้องถิ่น ผู้บริหารท้องถิ่น กรรมการที่ปรึกษาพรรคการเมือง

(๖) ไม่เป็นบุคคลวิกลจริตหรือจิตฟั่นเฟือนไม่สมประกอบ

(๗) ไม่ติดยาเสพติดให้โทษ

(๘) ไม่เป็นบุคคลล้มละลายหรือไม่เคยเป็นบุคคลล้มละลายทุจริต

(๙) ไม่เป็นคนไร้ความสามารถหรือคนเสมือนไร้ความสามารถ

(๑๐) ไม่เป็นผู้ต้องคำพิพากษาถึงที่สุดให้จำคุกและถูกคุมขังอยู่โดยหมายศาล

(๑๑) ไม่เคยเป็นบุคคลที่ต้องคำพิพากษาให้จำคุกตั้งแต่สองปีขึ้นไป โดยได้พ้นโทษมาไม่ถึงห้าปีในวันได้รับการเสนอชื่อ เว้นแต่ความผิดอันได้กระทำโดยประมาทหรือความผิดลหุโทษ

(๑๒) ไม่เคยถูกไล่ออก ปลดออก หรือให้ออกจากราชการ หน่วยงานของรัฐ เพราะทุจริตต่อหน้าที่ หรือประพฤติชั่วอย่างร้ายแรง หรือถือว่ากระทำการทุจริตและประพฤติมิชอบในวงราชการ

(๑๓) ไม่เป็นผู้มีส่วนได้ส่วนเสียในนิติกรรมสัญญาที่ทำกับกองทุนพัฒนาไฟฟ้า

การดำรงตำแหน่งของ คพรพ.

กรรมการ คพรพ. มีวาระในการดำรงตำแหน่งคราวละ ๔ ปี นับตั้งแต่วันที่ได้รับประกาศแต่งตั้ง โดยดำรงตำแหน่งได้ไม่เกิน ๒ วาระ ความในวรรคนี้ไม่ให้ใช้บังคับกับกรรมการผู้แทนภาครัฐ

ในวาระเริ่มแรก เมื่อครบกำหนด ๒ ปี ให้กรรมการ คพรพ. ในส่วนของภาคประชาชนออกจากตำแหน่งจำนวนกึ่งหนึ่งโดยวิธีจับสลาก หากจำนวนที่คำนวณได้มีเศษให้ปัดเศษทิ้งและให้ถือว่าการออกจากตำแหน่งดังกล่าวเป็นการพ้นจากตำแหน่งตามวาระ ทั้งนี้การดำเนินการจับสลากให้ดำเนินการล่วงหน้าตามสมควร

กรรมการ คพรพ. ที่พ้นจากตำแหน่งตามวาระ อยู่ในตำแหน่งเพื่อปฏิบัติหน้าที่ต่อไปจนกว่าจะมีการแต่งตั้งกรรมการ คพรพ. ขึ้นใหม่เพื่อให้มี กรรมการ คพรพ. ปฏิบัติงานได้อย่างต่อเนื่อง ให้ดำเนินการสรรหากรรมการ คพรพ. ขึ้นใหม่ในภาคส่วนเดียวกัน เป็นการล่วงหน้าก่อนที่กรรมการ คพรพ. ครบวาระ ตามสมควร

ในกรณีที่กรรมการ คพรพ. พ้นจากตำแหน่งก่อนครบวาระให้ดำเนินการสรรหาและแต่งตั้งกรรมการ คพรพ. ในภาคส่วนเดียวกันแทนภายใน ๔๕ วันนับตั้งแต่วันที่ตำแหน่งนั้นว่างลง และให้ผู้ได้รับการแต่งตั้งให้ดำรงตำแหน่งแทน อยู่ในตำแหน่งเท่ากับวาระที่เหลืออยู่ของกรรมการ คพรพ. ซึ่งตนแทน

ในกรณีที่วาระของกรรมการ คพรพ. เหลืออยู่น้อยกว่า ๙๐ วัน จะไม่ดำเนินการสรรหาและแต่งตั้งกรรมการ คพรพ. แทนตำแหน่งที่ว่างลงก็ได้ และในการนี้ให้ คพรพ. ประกอบด้วยกรรมการ คพรพ. เท่าที่เหลืออยู่

เมื่อกรรมการ คพรพ. พ้นจากตำแหน่งตามวาระ ให้ทำการส่งมอบงานแก่กรรมการ คพรพ. ที่ได้รับการแต่งตั้งใหม่ ตามวิธีการที่ กกพ. กำหนด

การพ้นตำแหน่งของ คพรพ.

- (๑) ตาย
- (๒) ลาออก
- (๓) ย้ายชื่อออกจากทะเบียนบ้านในพื้นที่ที่กำหนดเกิน ๙๐ วัน
- (๔) ขาดคุณสมบัติหรือมีลักษณะต้องห้ามของการเป็นกรรมการ คพรพ.
- (๕) ขาดการประชุม ๓ ครั้งติดต่อกันโดยไม่มีเหตุผลอันสมควร
- (๖) ประธาน กกพ. มีคำสั่งให้พ้นจากตำแหน่งตามมติ กกพ. หรือตามมติ คพรพ. ไม่น้อยกว่าสองในสามของ คพรพ. ที่เสนอให้ กกพ. พิจารณาให้พ้นจากตำแหน่งเพราะมีความประพฤติเสื่อมเสียบกพร่องไม่สุจริตต่อหน้าที่ หรือมีส่วนได้ส่วนเสียในนิติกรรมสัญญาที่ทำกับกองทุนพัฒนาไฟฟ้าหรือหย่อนความสามารถ
- (๗) ผู้มีอำนาจเสนอแต่งตั้งตามข้อ ๑๖ เสนอขอเปลี่ยนแปลงกรรมการผู้แทนภาครัฐ
- (๘) ประธาน กกพ. มีคำสั่งให้พ้นจากตำแหน่งตามมติ กกพ. เมื่อมีการเปลี่ยนแปลงประเภทการบริหารงานกองทุน

การประชุม คพรพ.

ประธาน คพรพ. หรือกรรมการ คพรพ. ไม่น้อยกว่า ๑ ใน ๓ มีอำนาจในการเรียกประชุม

การประชุม คพรพ. ต้องมีกรรมการเกินกว่ากึ่งหนึ่งของจำนวนกรรมการทั้งหมดที่มีอยู่ และต้องมีกรรมการผู้แทนภาคประชาชนเกินกว่ากึ่งหนึ่งของกรรมการที่เข้าร่วมประชุม จึงถือเป็นองค์ประชุม

ถ้าประธานไม่สามารถปฏิบัติหน้าที่ได้ ให้รองประธานเป็นประธานในการประชุม ถ้าประธานและรองประธานไม่สามารถปฏิบัติหน้าที่ได้ ให้ที่ประชุมเลือกกรรมการคนใดคนหนึ่งทำหน้าที่ประธานในการประชุม

การวินิจฉัยชี้ขาดของที่ประชุม ให้ถือเสียงข้างมาก กรรมการคนหนึ่งให้มีหนึ่งเสียง

ในการลงคะแนน ถ้าคะแนนเสียงเท่ากันให้ประธานในการประชุมออกเสียงเพิ่มขึ้นอีกหนึ่งเสียงเป็นเสียงชี้ขาด

การลงมติของที่ประชุมให้กระทำโดยเปิดเผย เว้นแต่เมื่อที่ประชุมเสียงข้างมากเห็นชอบให้ลงมติลับ

เลขานุการ หรือผู้ช่วยเลขานุการ มีหน้าที่ออกหนังสือเชิญประชุม โดยแจ้งให้ คพรพ. ทราบล่วงหน้าไม่น้อยกว่า ๕ วัน และมีหน้าที่บันทึกการประชุม และส่งรายงานการประชุมให้ คพรพ.



คณะกรรมการพัฒนาชุมชนในพื้นที่รอบโรงไฟฟ้า ตำบล (คพรต.)

แต่งตั้งโดยคณะกรรมการพัฒนาชุมชนในพื้นที่รอบโรงไฟฟ้า (คพรฟ.) แต่งตั้งเพื่อเป็นส่วนหนึ่งของระบบ
การบริหารกองทุนพัฒนาไฟฟ้าขนาดใหญ่

ที่มาของ คพรต.

คพรต. แต่ละคณะมีจำนวนกรรมการตามที่ คพรฟ. กำหนด ซึ่งต้องไม่น้อยกว่า ๗ คน
ประกอบด้วย

(๑) คพรต. ภาคประชาชน มีจำนวนเท่ากับจำนวนหมู่บ้านในตำบลนั้น และมีจำนวนไม่
น้อยกว่า ๒ ใน ๓ ของ คพรต. ทั้งหมด

(๒) คพรต. อื่น ๆ เช่น กำนัน ผู้ใหญ่บ้าน ผู้แทนสถานศึกษา ผู้แทนองค์กรชุมชน ผู้แทน
เครือข่ายชุมชน ผู้แทนสภาเยาวชน ผู้แทนศาสนสถาน ผู้แทนสื่อมวลชน มีจำนวนไม่เกิน ๑ ใน ๓
ของ คพรต. ทั้งหมด

คพรต. (ส่วนที่ ๓ ข้อ ๒๒ - ๒๗)

คณะกรรมการพัฒนาชุมชนในพื้นที่รอบโรงไฟฟ้าตำบล แต่งตั้งโดย คพรฟ. (เฉพาะกองทุนขนาดใหญ่)

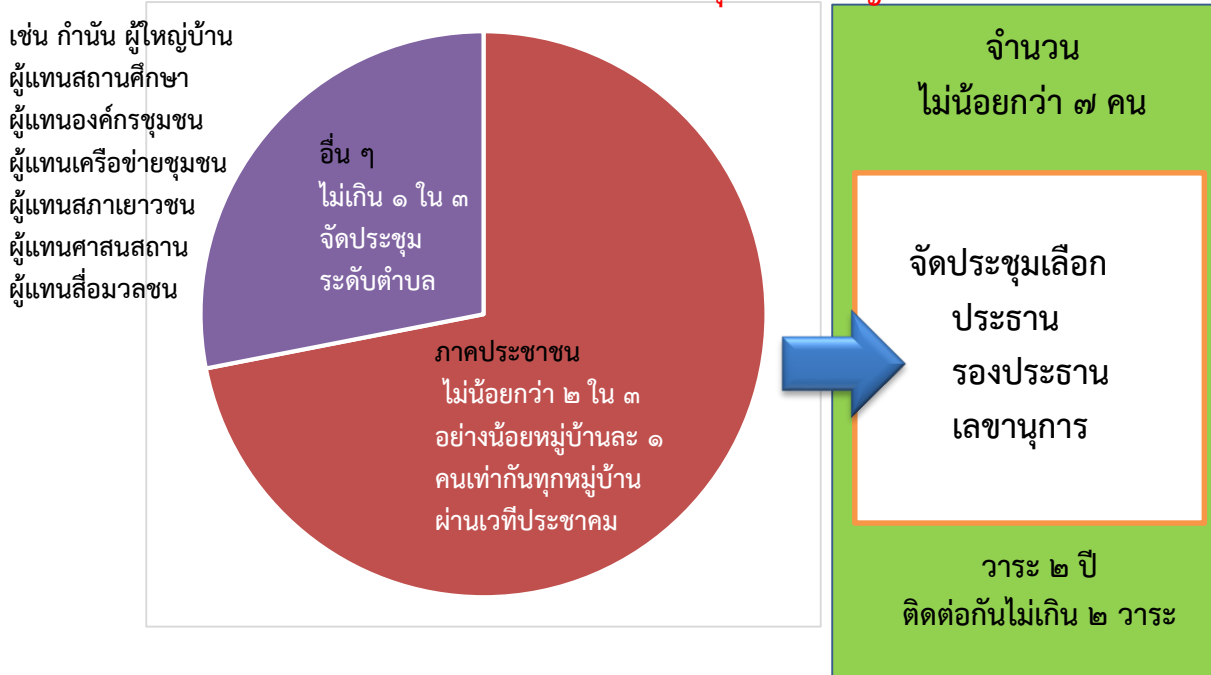

อำนาจหน้าที่ คพรต.

(๑) สำนวจความต้องการของประชาชนในพื้นที่ และสำวจผลกระทบจากการดำเนินงานของโรงไฟฟ้า เพื่อใช้ประกอบการจัดทำโครงการชุมชน

(๒) ส่งเสริม สนับสนุนการจัดทำโครงการชุมชนเพื่อเสนอขอใช้เงินกองทุน โดยการจัดทำเวทีประชาคม ตำบลหรือหมู่บ้าน

(๓) จัดประชุม คพรต. อย่างน้อย ๖ เดือนครั้ง เพื่อพิจารณากลับกรองโครงการชุมชน ติดตามและประเมินผลการดำเนินงานโครงการชุมชนที่ได้รับการสนับสนุนจากกองทุน และรายงานผลการดำเนินงานให้ คพรฟ. ทราบ

(๔) ส่งเสริมการให้ความรู้ในเรื่องเกี่ยวข้องกับกองทุนพัฒนาไฟฟ้าแก่ประชาชนในพื้นที่ประกาศ รวมทั้งประชาสัมพันธ์ เผยแพร่ข้อมูลกองทุนและผลการดำเนินงานแก่สื่อมวลชน ประชาชนและองค์กรต่าง ๆ ในพื้นที่ประกาศ

(๕) รับเรื่องร้องเรียน พิจารณาแก้ไขปัญหาเบื้องต้น และรายงาน คพรฟ.

(๖) ดำเนินงานอื่นใด ตามที่ คพรฟ. มอบหมาย เพื่อให้บรรลุวัตถุประสงค์ของการบริหารเงินกองทุนพัฒนาไฟฟ้าในพื้นที่ประกาศ

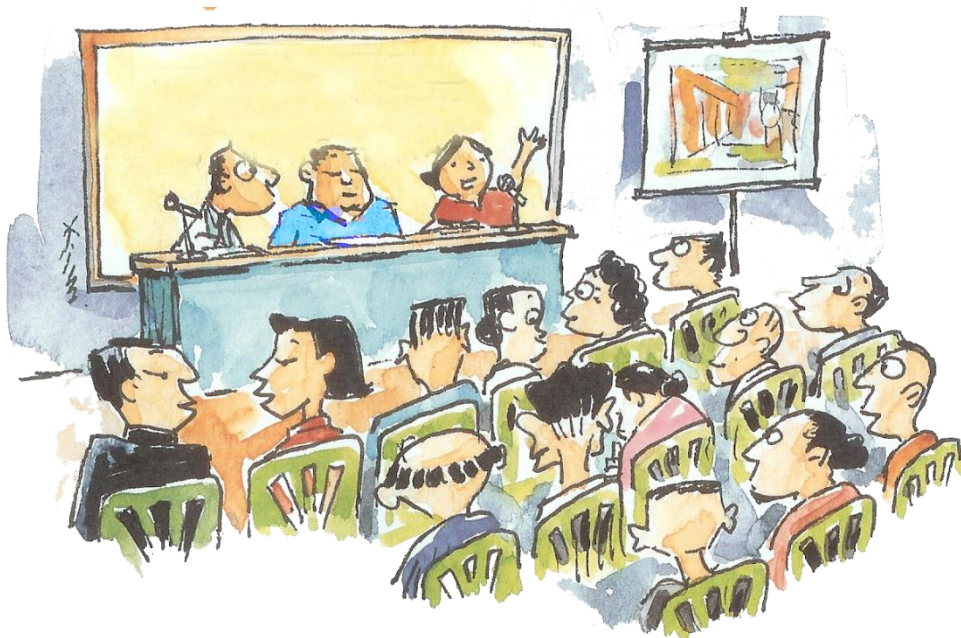

คุณสมบัติของ คพรต. ภาคประชาชน

- (๑) มีสัญชาติไทย
- (๒) มีอายุไม่ต่ำกว่า ๒๐ ปีบริบูรณ์ และไม่เกิน ๗๐ ปีบริบูรณ์ ทั้งนี้ ในวันรับสมัครต้องมีอายุไม่เกิน ๖๕ ปีบริบูรณ์
- (๓) มีพื้นความรู้ไม่ต่ำกว่าการศึกษาภาคบังคับ หรือที่กระทรวงศึกษาธิการเทียบไม่ต่ำกว่าการศึกษาภาคบังคับ
- (๔) มีชื่อในทะเบียนบ้านที่อยู่ในพื้นที่ประกาศติดต่อกันไม่น้อยกว่า ๑ ปี นับถึงวันที่ดำเนินการสรรหา
- (๕) ไม่เป็นสมาชิกสภาผู้แทนราษฎร หรือผู้ช่วยผู้ดำเนินงานของสมาชิกสภาผู้แทนราษฎร สมาชิกวุฒิสภา เจ้าหน้าที่ของรัฐ ซึ่งมีตำแหน่งหรือเงินเดือนประจำ ข้าราชการการเมืองหรือผู้ดำรงตำแหน่งทางการเมือง สมาชิกสภาท้องถิ่น ผู้บริหารท้องถิ่น กรรมการที่ปรึกษาพรรคการเมือง
- (๖) ไม่เป็นบุคคลวิกลจริตหรือจิตฟั่นเฟือนไม่สมประกอบ
- (๗) ไม่ติดยาเสพติดให้โทษ
- (๘) ไม่เป็นบุคคลล้มละลายหรือไม่เคยเป็นบุคคลล้มละลายทุจริต
- (๙) ไม่เป็นคนไร้ความสามารถหรือคนเสมือนไร้ความสามารถ
- (๑๐) ไม่เป็นผู้ต้องคำพิพากษาถึงที่สุดให้จำคุกและถูกคุมขังอยู่โดยหมายศาล
- (๑๑) ไม่เคยเป็นบุคคลที่ต้องคำพิพากษาให้จำคุกตั้งแต่สองปีขึ้นไป โดยได้พ้นโทษมาแล้วยังไม่ถึงห้าปีในวันดำเนินการสรรหา เว้นแต่ความผิดอันได้กระทำโดยประมาทหรือความผิดลหุโทษ
- (๑๒) ไม่เคยถูกไล่ออก ปลดออก หรือให้ออกจากราชการ หน่วยงานของรัฐ เพราะทุจริตต่อหน้าที่ หรือประพฤติชั่วอย่างร้ายแรง หรือถือว่ากระทำการทุจริตและประพฤติมิชอบในวงราชการ
- (๑๓) ไม่เป็นผู้มีส่วนได้ส่วนเสียในนิติกรรมสัญญาที่ทำกับกองทุนพัฒนาไฟฟ้า

คุณสมบัติ คพรต. อื่น ๆ

- (๑) มีสัญชาติไทย
- (๒) มีอายุไม่ต่ำกว่า ๒๐ ปีบริบูรณ์ ยกเว้นผู้แทนกลุ่ม หรือสภาเยาวชนต้องมีอายุไม่ต่ำกว่า ๑๘ ปีบริบูรณ์ และไม่เกิน ๗๐ ปีบริบูรณ์ ทั้งนี้ ในวันรับสมัครต้องมีอายุไม่เกิน ๖๕ ปีบริบูรณ์
- (๓) มีความรู้ ความสามารถ เพื่อการพัฒนาชุมชนในพื้นที่รอบโรงไฟฟ้า
- (๔) มีชื่อในทะเบียนบ้านที่อยู่ในพื้นที่ประกาศติดต่อกันไม่น้อยกว่า ๑ ปี นับถึงวันที่สมัครสรรหา
- (๕) ไม่เป็นสมาชิกสภาผู้แทนราษฎร สมาชิกวุฒิสภา ข้าราชการการเมือง
- (๖) ไม่เป็นผู้ดำรงตำแหน่งใด ๆ ในพรรคการเมือง
- (๗) ไม่เป็นบุคคลวิกลจริตหรือจิตฟั่นเฟือนไม่สมประกอบ
- (๘) ไม่ติดยาเสพติดให้โทษ
- (๙) ไม่เป็นบุคคลล้มละลายหรือไม่เคยเป็นบุคคลล้มละลายทุจริต
- (๑๐) ไม่เป็นคนไร้ความสามารถหรือคนเสมือนไร้ความสามารถ
- (๑๑) ไม่เป็นผู้ต้องคำพิพากษาถึงที่สุดให้จำคุกและถูกคุมขังอยู่โดยหมายศาล
- (๑๒) ไม่เคยเป็นบุคคลที่ต้องคำพิพากษาให้จำคุกตั้งแต่สองปีขึ้นไป โดยได้พ้นโทษมายังไม่ถึงห้าปีในวันได้รับการคัดเลือก เว้นแต่ความผิดอันได้กระทำโดยประมาทหรือความผิดลหุโทษ
- (๑๓) ไม่เคยถูกไล่ออก ปลดออก หรือให้ออกจากราชการ หน่วยงานของรัฐ เพราะทุจริตต่อหน้าที่ หรือประพฤติชั่วอย่างร้ายแรง หรือถือว่ากระทำการทุจริตและประพฤติมิชอบในวงราชการ
- (๑๔) ไม่เป็นผู้มีส่วนได้ส่วนเสียในนิติกรรมสัญญาที่ทำกับกองทุนพัฒนาไฟฟ้า

การดำรงตำแหน่งของ คพรต.

กรรมการ คพรต. มีวาระในการดำรงตำแหน่งคราวละสองปี นับตั้งแต่วันที่ได้รับการแต่งตั้ง โดยดำรงตำแหน่งได้ไม่เกินสองวาระติดต่อกัน

กรรมการ คพรต. ที่พ้นจากตำแหน่งตามวาระ ให้อยู่ในตำแหน่งเพื่อปฏิบัติหน้าที่ต่อไป จนกว่าจะได้มีการแต่งตั้งกรรมการ คพรต. ขึ้นใหม่

เพื่อให้มี กรรมการ คพรต. ปฏิบัติหน้าที่ได้อย่างต่อเนื่อง ให้ดำเนินการสรรหากรรมการ คพรต. ขึ้นใหม่ เป็นการล่วงหน้าก่อนที่กรรมการ คพรต. ครบวาระตามสมควร

กรณีที่กรรมการ คพรต. พ้นจากตำแหน่งก่อนครบวาระให้ดำเนินการสรรหาและแต่งตั้ง กรรมการ คพรต. ในภาคส่วนเดียวกันของกรรมการที่พ้นจากตำแหน่งแทนภายในสี่สิบห้าวัน นับตั้งแต่วันที่ตำแหน่งนั้นว่างลง และให้ผู้ได้รับการแต่งตั้งให้ดำรงตำแหน่งแทน อยู่ในตำแหน่ง เท่ากับวาระที่เหลืออยู่ของกรรมการ คพรต. ซึ่งตนแทน

กรณีที่วาระของกรรมการ คพรต. เหลืออยู่น้อยกว่าเก้าสิบวัน จะไม่ดำเนินการสรรหาและ แต่งตั้งกรรมการ คพรต. แทนตำแหน่งที่ว่างลงก็ได้ และในการนี้ ให้ คพรต. ประกอบด้วยกรรมการ คพรต. เท่าที่เหลืออยู่

การพ้นตำแหน่งของ คพรต.

(๑) ตาย

(๒) ลาออก

(๓) ย้ายชื่อออกจากทะเบียนบ้านในพื้นที่ประกาศเกิน ๙๐ วัน

(๔) ขาดคุณสมบัติหรือมีลักษณะต้องห้ามของการเป็นกรรมการ คพรต.

(๕) ขาดการประชุม ๓ ครั้งติดต่อกันโดยไม่มีเหตุผลอันสมควร

(๖) ประธาน คพรต. มีคำสั่งให้พ้นจากตำแหน่งตามมติ คพรต. ไม่น้อยกว่าสองในสามของ คพรต. ที่เสนอให้พ้นจากตำแหน่งเพราะมีความประพฤติเสื่อมเสีย บกพร่อง ไม่สุจริตต่อหน้าที่ หรือ หย่อนความสามารถ

(๗) ประธาน คพรต. มีคำสั่งให้พ้นจากตำแหน่งเมื่อมีการเปลี่ยนแปลงประเภทการบริหารงานกองทุน

การประชุม คพรต.

ประธาน คพรต. หรือกรรมการ คพรต. ไม่น้อยกว่า ๑ ใน ๓ มีอำนาจในการเรียกประชุม

การประชุม คพรต. ต้องมีกรรมการเกินกว่ากึ่งหนึ่งของจำนวนกรรมการทั้งหมดที่มีอยู่จึงถือเป็นองค์ประชุม

ถ้าประธาน คพรต. ไม่สามารถปฏิบัติหน้าที่ได้ ให้รองประธาน คพรต. เป็นประธานในการประชุม ถ้าประธาน คพรต. และรองประธาน คพรต. ไม่สามารถปฏิบัติหน้าที่ได้ ให้ที่ประชุมเลือกกรรมการ คพรต. คนใดคนหนึ่งทำหน้าที่ประธานในการประชุม

การวินิจฉัยชี้ขาดของที่ประชุม ให้ถือเสียงข้างมาก กรรมการคนหนึ่งให้มีหนึ่งเสียงในการลงคะแนน ถ้าคะแนนเสียงเท่ากัน ให้ประธานในการประชุมออกเสียงเพิ่มขึ้นอีกหนึ่งเสียงเป็นเสียงชี้ขาด

การลงมติของที่ประชุมให้กระทำโดยเปิดเผย เว้นแต่เมื่อที่ประชุมเสียงข้างมากเห็นชอบให้ลงมติลับ

เลขานุการ คพรต. มีหน้าที่ออกหนังสือเชิญประชุมตามที่ประธาน หรือกรรมการ ไม่น้อยกว่าหนึ่งในสามมอบหมาย โดยแจ้งให้ คพรต. ทราบล่วงหน้าไม่น้อยกว่า ๕ วัน และมีหน้าที่บันทึกการประชุม และส่งรายงานการประชุมให้ คพรต.

กรรมการ คพรต. ไม่สามารถแต่งตั้ง หรือส่งผู้แทนเข้าร่วมประชุมแทนได้

การสรรหา

คณะกรรมการกองทุนพัฒนาไฟฟ้าในพื้นที่ประกาศ

ก่อนการดำเนินการสรรหา

สำนักงาน กกพ. โดยความเห็นชอบของ กกพ. ออกประกาศ ในเรื่อง

๑) พื้นที่ประกาศ เพื่อให้ทราบว่ากองทุนพัฒนาไฟฟ้าในพื้นที่ประกาศแต่ละกองทุนมีพื้นที่ประกาศครอบคลุมพื้นที่ตำบล/หมู่บ้าน ไตบ้าง

๒) ประเภทการบริหารเงินกองทุนพัฒนาไฟฟ้าในพื้นที่ประกาศ เพื่อให้ทราบว่าแต่ละกองทุนฯ เป็นกองทุนขนาดใหญ่ ขนาดกลาง

๓) จำนวน คพรพ. ของกองทุนขนาดใหญ่ ขนาดกลาง เพื่อให้ทราบว่าแต่ละกองทุนฯ มี คพรพ. ทั้งหมด จำนวนเท่าไร และเป็น

๓.๑) คพรพ. ภาครัฐจำนวนเท่าไร และมาจากผู้ว่าราชการจังหวัดคัดเลือกเท่าไร

๓.๒) คพรพ. ภาคประชาชนจำนวนเท่าไร และมาจากตำบลใดเท่าไร (รายตำบล) และ สำนักงาน กกพ. มีหนังสือแจ้งผู้ว่าราชการจังหวัด นายอำเภอในพื้นที่ประกาศ และผู้ได้รับใบอนุญาตประกอบกิจการไฟฟ้า เพื่อดำเนินการในส่วนที่เกี่ยวข้อง

ขั้นตอนการคัดเลือกและแต่งตั้ง คพรพ. ในภาพรวม

โดยได้แบ่งการดำเนินการสรรหา ออกเป็น ๓ ส่วน

ส่วนที่ ๑ การคัดเลือก คพรพ. ภาครัฐ

ส่วนที่ ๒ การสรรหา คพรพ. ภาคประชาชน และ คพรต.

ส่วนที่ ๓ การคัดเลือก คพรพ. ผู้ทรงคุณวุฒิ

โดยดำเนินการใน ๔ ขั้นตอนที่สำคัญ ดังแผนภาพ

ขั้นตอนการคัดเลือกและแต่งตั้ง คพรพ.

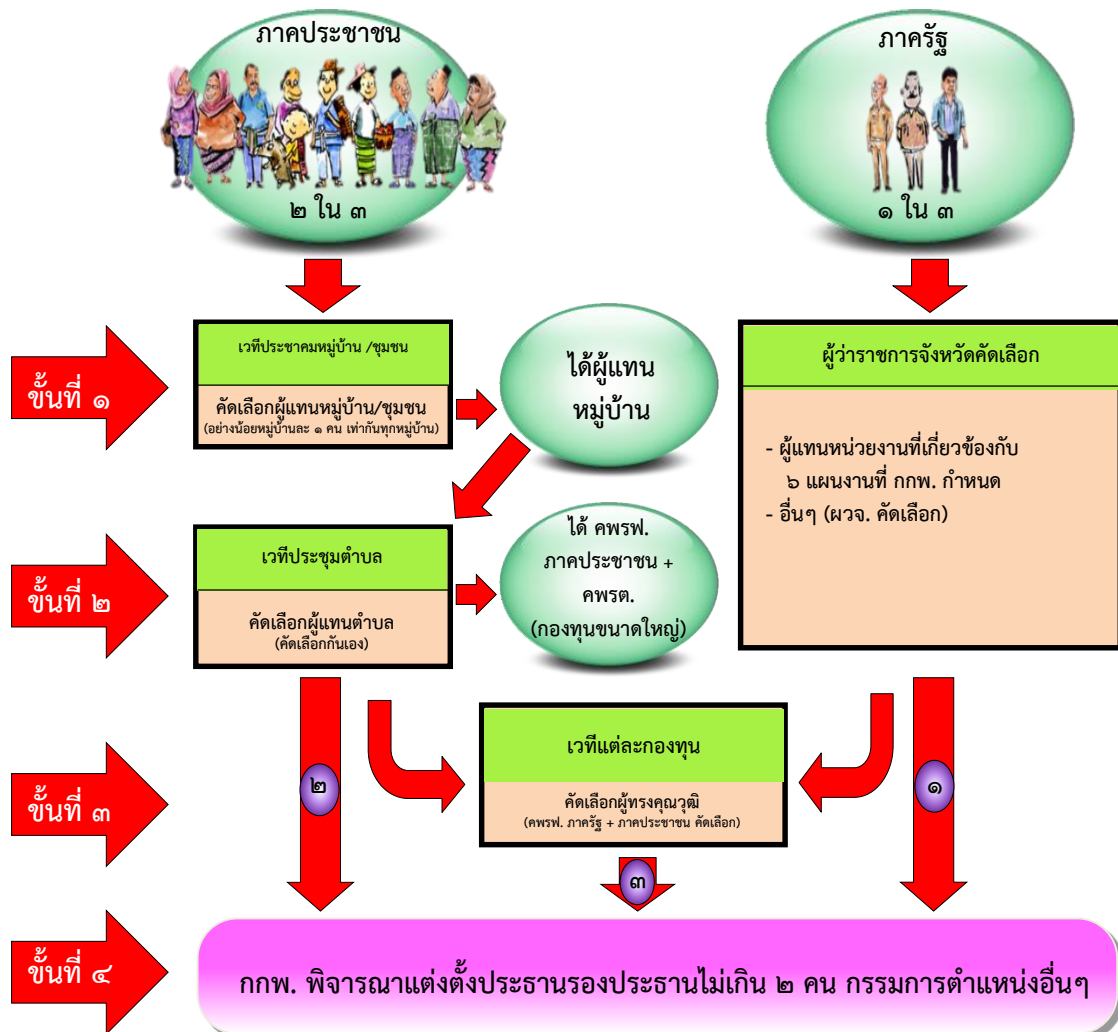

หมายเหตุ เลขานุการ คพรพ. เป็นผู้ชี้ประธาน คพรพ. คัดเลือกตามระเบียบ ผู้ช่วยเลขานุการเป็นผู้แทนโรงไฟฟ้าในพื้นที่ประกาศ และผู้แทนสำนักงาน กกพ. เป็นที่ได้รับความหมายเป็นที่ปรึกษา

ส่วนที่ ๑ การสรรหา คพรพ. ภาครัฐ

ให้ผู้ว่าราชการจังหวัดคัดเลือกผู้แทนจากส่วนราชการส่วนกลางที่ปฏิบัติงานในเขตจังหวัด ราชการส่วนภูมิภาคหรือส่วนท้องถิ่นในพื้นที่ประกาศ หรือสมาชิกสภาท้องถิ่นหรือผู้บริหารท้องถิ่น กำนันหรือผู้ใหญ่บ้านในพื้นที่ประกาศ เป็นกรรมการในสัดส่วนผู้แทนภาครัฐ ตามจำนวนที่ กกพ. กำหนด

ผู้แทนตามวรรคหนึ่งต้องประกอบไปด้วย บุคคลจากส่วนราชการภายใต้สังกัดส่วนงานด้านสาธารณสุข ด้านการศึกษา ด้านเศรษฐกิจชุมชน ด้านสิ่งแวดล้อม ด้านสาธารณสุขปศุสัตว์ และด้านพลังงานชุมชน ด้านละ ๑ คน รวม ๖ คน

ส่วนที่ ๒ การสรรหา คพรฟ. ภาคประชาชน และ คพรต.

ได้กำหนดขั้นตอนการดำเนินงานคัดเลือก คพรฟ. ภาคประชาชน และ คพรต. โดยแบ่งเป็น
ขั้นเตรียมการ ๓ ขั้นตอน คือ

๑) สำนักงาน กกพ. ขอความร่วมมือนายอำเภอหรือหัวหน้าส่วนราชการที่เทียบเท่าในพื้นที่
ประกาศ หรือผู้ที่ได้รับมอบหมายเพื่อชี้แจงกระบวนการสรรหา คพรฟ. ภาคประชาชน และ คพรต.
ในภาพรวม ตามระเบียบ ประกาศที่สำนักงาน กกพ. กำหนด

๒) สำนักงาน กกพ. ร่วมกับอำเภอหรือส่วนราชการที่เทียบเท่า จัดประชุมคณะกรรมการ
หมู่บ้าน/ชุมชน ในระดับตำบล เพื่อชี้แจง กระบวนการสรรหา คพรฟ. ภาคประชาชน และ คพรต. ตาม
ระเบียบ ประกาศที่สำนักงาน กกพ. กำหนด

๓) ให้คณะกรรมการหมู่บ้าน/ชุมชน กำหนดวัน เวลา และสถานที่ในการประชาคม
ปิดประกาศ และประชาสัมพันธ์การเลือกผู้แทนหมู่บ้าน ให้ราษฎรในหมู่บ้านทราบล่วงหน้าไม่น้อยกว่า
๑๕ วันก่อนวันทำประชาคม

ขั้นเวทีคัดเลือก ๔ ขั้นตอน คือ

๑) เวทีประชาคมระดับหมู่บ้าน/ชุมชน เพื่อให้ประชาชนในหมู่บ้าน/ชุมชนนั้นมาร่วมประชาคม
และลงมติคัดเลือกตัวแทนหมู่บ้าน/ชุมชน เพื่อคัดเลือกเป็น
ผู้แทนระดับหมู่บ้านอย่างน้อยหมู่บ้านละ ๑ คน และให้มี
จำนวนผู้แทนเท่ากันทุกหมู่บ้าน

๒) เวทีประชุมผู้แทนหมู่บ้าน/ชุมชน เพื่อคัดเลือก
ผู้แทนระดับตำบล ให้ได้ คพรฟ. ภาคประชาชน คพรต.
ภาคประชาชน และ คพรต. อื่นๆ ตามประกาศที่
สำนักงาน กกพ. กำหนด

๓) เวทีประชุมผู้แทนภาคประชาชน และผู้แทนภาครัฐ เพื่อการคัดเลือก ผู้ทรงคุณวุฒิ
พร้อมทั้งเสนอชื่อบุคคลที่ คพรฟ. เห็นสมควร จะได้รับการเสนอชื่อเป็นประธานและรองประธาน
ไม่เกิน ๒ คน

๔) ให้สำนักงาน กกพ. เสนอรายชื่อ คพรฟ. ทั้งคณะ ต่อ กกพ. เพื่อพิจารณาแต่งตั้งประธาน
และรองประธาน ไม่เกิน ๒ คน และกรรมการอื่น



โครงสร้างการดำเนินงานคัดเลือก คพรฟ. ภาคประชาชน

ในการดำเนินงานสรรหา คพรฟ. ภาคประชาชนครั้งนี้ มีผู้รับผิดชอบดำเนินงานจาก ๒ ภาคส่วนที่สำคัญ คือ

ภาคส่วนที่ ๑ กระทรวงมหาดไทย กรมการปกครอง ผู้ว่าราชการจังหวัด นายอำเภอ/หัวหน้าส่วนราชการที่เทียบเท่า คณะกรรมการหมู่บ้าน/ชุมชน

ภาคส่วนที่ ๒ สำนักงานคณะกรรมการกำกับกิจการพลังงาน (สำนักงาน กกพ.)

รายละเอียดการดำเนินงานสรรหาในแต่ละเวที

๑) เวทีชี้แจงกระบวนการสรรหา คพรฟ. และ คพรต.

เป็นการซักซ้อมความเข้าใจเรื่องกองทุนพัฒนาไฟฟ้าและการสรรหา คพรฟ. และ คพรต. มีขั้นตอนหลัก คือ

ขั้นตอนนี้ถือว่าเป็นขั้นเตรียมการ โดยอยู่ในความรับผิดชอบดำเนินงานร่วมกันระหว่างผู้แทนสำนักงาน กกพ. และ นายอำเภอหรือหัวหน้าส่วนราชการที่เทียบเท่า ซึ่งมีขั้นตอนและกิจกรรมสำคัญ คือ

ขั้นตอนที่ ๑ อำเภอหรือส่วนราชการที่เทียบเท่า มีหนังสือเชิญคณะกรรมการหมู่บ้าน/ชุมชน เข้าร่วมเพื่อรับฟังการชี้แจงกระบวนการสรรหา คพรฟ. และ คพรต.

ขั้นตอนที่ ๒ สำนักงาน กกพ. ร่วมกับอำเภอหรือส่วนราชการที่เทียบเท่า ชี้แจงกระบวนการสรรหา คพรฟ. ภาคประชาชน และ คพรต. ตามระเบียบ ประกาศที่สำนักงาน กกพ. กำหนด พร้อมแจกสื่อการประชาสัมพันธ์ เอกสารการจัดเวทีประชาคมหมู่บ้าน/ชุมชน จัดทำแผนการประชาสัมพันธ์และกำหนดการจัดเวทีประชาคมหมู่บ้าน/ชุมชน

กรณีวาระเริ่มแรก ให้มีการประชาคมเพื่อสรรหาผู้แทนระดับหมู่บ้านทุกหมู่บ้านและกรณี คพรฟ. หมุดวาระหรือขาดคุณสมบัติให้มีการสรรหาผู้แทนระดับหมู่บ้านเฉพาะหมู่บ้านที่ยังไม่มี คพรฟ. อยู่ในวาระ



อำเภอหรือส่วนราชการที่เทียบเท่า มีหนังสือเชิญคณะกรรมการหมู่บ้าน

คณะกรรมการหมู่บ้าน/ชุมชน



สำนักงาน กกพ. ร่วมกับอำเภอ ชี้แจงกระบวนการสรรหา แจกสื่อประชาสัมพันธ์ กำหนดการจัดเวทีประชาคม

๒) เวทีสรรหาผู้แทนระดับหมู่บ้าน/ชุมชน (เอกสารการดำเนินงานตามภาคผนวก ๑)

เป็นการประชามคมหมู่บ้าน/ชุมชน เพื่อดำเนินการสรรหาผู้แทนหมู่บ้าน/ชุมชน ขั้นตอนนี้อยู่ในความรับผิดชอบดำเนินงานของคณะกรรมการหมู่บ้าน/ชุมชน ซึ่งมีขั้นตอนและกิจกรรมที่สำคัญดังนี้

ขั้นตอนที่ ๑ มีการประชาสัมพันธ์เรื่องกองทุนพัฒนาไฟฟ้า/คณะกรรมการกองทุนฯ/การสรรหาคณะกรรมการกองทุนฯ เช่น เสียงตามสาย/หอกระจายข่าวของหมู่บ้าน/วิทยุชุมชน(ถ้ามี) อย่างน้อย ๑๕ วันก่อนวันจัดเวทีประชามคมหมู่บ้าน/ชุมชน

ขั้นตอนที่ ๒ จัดเวทีประชามคมคัดเลือกผู้แทนหมู่บ้าน/ชุมชน ตามแผนการสรรหาที่กำหนดไว้ โดยในการประชามคมต้องมีประธานการประชามคมและบันทึกผล เพื่อชี้แจงวิธีการคัดเลือกพร้อมประกาศผลการคัดเลือก และบันทึกผลการประชามคม สำหรับกองทุนขนาดใหญ่ที่จัดตั้งใหม่ ให้ขึ้นบัญชีสำรองไว้อย่างน้อยหนึ่งลำดับ

ขั้นตอนที่ ๓ คณะกรรมการหมู่บ้าน/ชุมชน จัดทำหนังสือแจ้งผลการคัดเลือก และส่งไปสมัครของผู้สมัคร คพรต. อื่นๆ พร้อมบันทึกผลการประชามคมให้นายอำเภอ รวมทั้งติดประกาศผลการคัดเลือกผู้แทนหมู่บ้าน/ชุมชน ในที่สาธารณะตามแนวทางปฏิบัติของคณะกรรมการหมู่บ้าน/ชุมชน

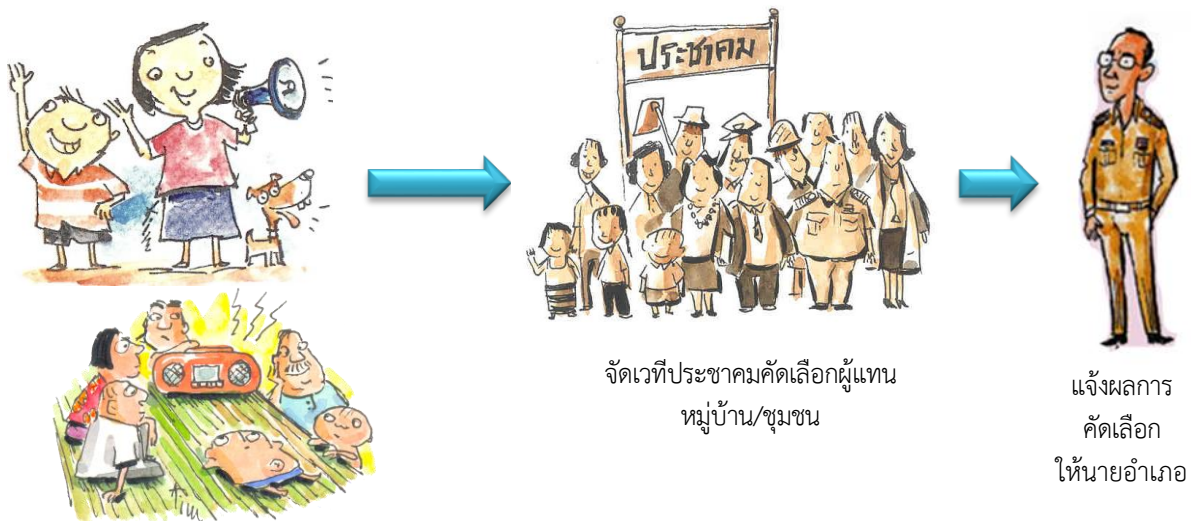

ประชาสัมพันธ์การสรรหา
(อย่างน้อย ๑๕ วัน)

๓) เวทีสรรหาผู้แทนระดับตำบล (เอกสารการดำเนินงานตามภาคผนวก ๒)

เป็นการประชุมผู้แทนหมู่บ้าน/ชุมชน ในตำบลเพื่อคัดเลือก คพรพ. ภาคประชาชน และ คพรต. อื่น ๆ

ขั้นตอนที่ ๑ เมื่อนายอำเภอหรือหัวหน้าส่วนราชการที่เทียบเท่า ได้รับแจ้งรายชื่อผู้แทนครบทุกหมู่บ้าน/ชุมชน ของแต่ละตำบลแล้ว ให้นายอำเภอหรือหัวหน้าส่วนราชการที่เทียบเท่า มีหนังสือแจ้งผู้แทนหมู่บ้าน/ชุมชน เข้าร่วมประชุม โดยประธานที่ประชุมชี้แจงวัตถุประสงค์และขั้นตอนการคัดเลือก

ขั้นตอนที่ ๒ สำนักงาน กกพ. ให้ความรู้เรื่องบทบาทหน้าที่ คพรพ. และ คพรต.

ขั้นตอนที่ ๓ นายอำเภอ หรือหัวหน้าส่วนราชการที่เทียบเท่า ชี้แจงวิธีการคัดเลือก และดำเนินการคัดเลือก คพรพ. ภาคประชาชน โดยคัดเลือกกันเองเพื่อเป็น คพรพ. ภาคประชาชน จำนวนตามประกาศของ สำนักงาน กกพ. หรือตามจำนวน คพรพ. ที่ว่างลงก่อนครบวาระ

ขั้นตอนที่ ๔ ให้ผู้แทนหมู่บ้าน/ชุมชน ที่ได้รับการคัดเลือกแนะนำตัวและแสดงวิสัยทัศน์ เรื่องแนวทางการบริหารเงินกองทุนพัฒนาไฟฟ้าในพื้นที่ประกาศ และคัดเลือกกันเอง เป็นผู้แทนระดับตำบล ทั้งนี้ ให้ดำเนินการตามระเบียบกระทรวงมหาดไทยว่าด้วยหลักเกณฑ์การเป็นกรรมการหมู่บ้านการปฏิบัติหน้าที่และการประชุมของคณะกรรมการหมู่บ้าน พ.ศ. ๒๕๕๑ หรือตามระเบียบว่าด้วยการประชาคมตามกฎหมายของทางราชการอื่น แล้วแต่กรณี มาใช้บังคับโดยอนุโลม

ขั้นตอนที่ ๕ ผู้แทนหมู่บ้าน/ชุมชน คัดเลือก คพรต. อื่น ๆ จำนวนไม่เกิน ๑ ใน ๓ ของ คพรต. ทั้งหมด ทั้งนี้ เมื่อรวมกับ คพรต. ภาคประชาชนแล้ว ซึ่งต้องไม่น้อยกว่า ๗ คน

ขั้นตอนที่ ๖ ให้เลื่อนรายชื่อผู้ที่ขึ้นบัญชีสำรอง เพื่อทดแทนผู้ที่ได้รับการคัดเลือกเป็นผู้แทนระดับตำบล

ขั้นตอนที่ ๗ สำนักงาน กกพ. ร่วมกับอำเภอหรือส่วนราชการที่เทียบเท่า จัดทำบันทึกผลการคัดเลือก คพรพ. ภาคประชาชน ตามแบบฟอร์มที่สำนักงาน กกพ. กำหนด และ ให้อำเภอประกาศรายชื่อผู้แทนหมู่บ้าน/ชุมชน ที่ได้รับการคัดเลือกเป็น คพรพ. ภาคประชาชน ให้ประชาชนในพื้นที่ได้รับทราบ

ขั้นตอนที่ ๘ เมื่อดำเนินการสรรหาผู้แทนระดับตำบลแล้วเสร็จ ให้นายอำเภอ หรือหัวหน้าส่วนราชการที่เทียบเท่าในพื้นที่ประกาศ มีหนังสือแจ้งรายชื่อผู้ที่ได้รับการสรรหาพร้อมเอกสารรับรองคุณสมบัติให้ สำนักงาน กกพ.

ขั้นตอนที่ ๙ เมื่อดำเนินการสรรหา คพรต. ครบทุกภาคส่วนแล้ว ให้อำเภอหรือส่วนราชการที่เทียบเท่าในพื้นที่ประกาศ มีหนังสือแจ้งรายชื่อผู้ที่ได้รับการสรรหาพร้อมเอกสารรับรองคุณสมบัติ ให้สำนักงาน กกพ. ดำเนินการจัดให้มีการประชุมคัดเลือกประธาน รองประธาน และเลขานุการ เพื่อนำเสนอรายชื่อ คพรต. ทั้งคณะต่อ คพรพ. เพื่อแต่งตั้ง โดยให้มีการประกาศเผยแพร่คำสั่งแต่งตั้งต่อสาธารณชนแล้วรายงานให้สำนักงาน กกพ. ทราบ

ขั้นตอนที่ ๑๐ สำนักงาน กกพ. แจ้งรายชื่อผู้แทนระดับตำบลให้ กกพ. แต่งตั้งเพื่อเป็น คพรพ.

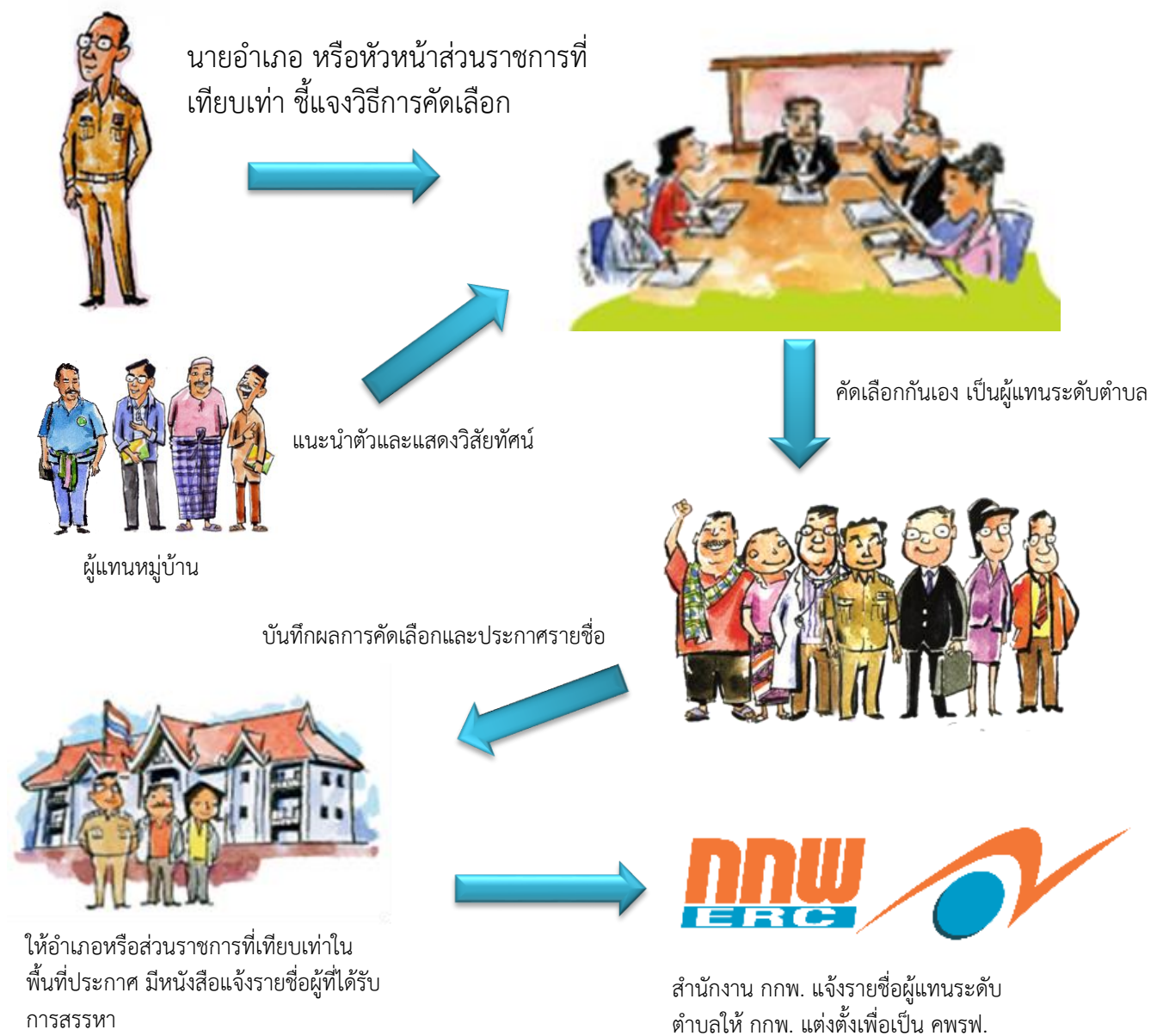

ส่วนที่ ๓ การคัดเลือก คพรพ. ผู้ทรงคุณวุฒิ

(ภาคผนวก ๒)

ให้ผู้ได้รับคัดเลือกให้เป็นกรรมการผู้แทนภาคประชาชนและผู้แทนภาครัฐจัดประชุมเพื่อเสนอรายชื่อ และคัดเลือกกรรมการผู้ทรงคุณวุฒิ

การติดต่อประสานงานในการสรรหาคณะกรรมการกองทุนพัฒนาไฟฟ้าในพื้นที่ ประกาศ

สำนักงาน กกพ. ได้มีการจัดตั้งสำนักงาน กกพ. ประจำเขตจำนวน ๑๓ เขต เพื่อให้ครอบคลุมการดำเนินงานของสำนักงาน กกพ. ในการให้บริการผู้ใช้พลังงาน ผู้ประกอบกิจการไฟฟ้า และผู้สนใจทั่วไป โดยมีรายละเอียดการสถานที่ตั้งและการติดต่อประสานงาน ดังนี้

สำนักงาน กกพ. ประจำเขต	จังหวัดที่รับผิดชอบ	การติดต่อประสานงาน
เขต ๑ จังหวัดเชียงใหม่ ชั้น ๒ อาคารแอร์พอร์ตบิซิเนสพาร์ค ๙๐ ถ. มหิดล ต.หายยา อ.เมืองเชียงใหม่ จ.เชียงใหม่ ๕๐๑๐๐	เชียงใหม่ พะเยา ลำปาง ลำพูน เชียงใหม่ และแม่ฮ่องสอน	โทรศัพท์ ๐๕๓ ๒๐๓ ๔๓๓-๔ โทรสาร ๐๕๓ ๒๐๓ ๔๓๓-๔ ต่อ ๑๐๒
เขต ๒ จังหวัดพิษณุโลก ชั้นที่ ๓ อาคารไทยควิार्टน์ ๕๙/๑๕ ถ.บรมไตรโลกนารถ ๒ ต.ในเมือง อ.เมือง จ.พิษณุโลก ๖๕๐๐๐	น่าน แพร่ อุตรดิตถ์ สุโขทัย ตาก กำแพงเพชร พิษณุโลก และพิจิตร	โทรศัพท์ ๐๕๕ ๒๕๒ ๙๒๔ โทรสาร ๐๕๕ ๒๕๒ ๙๒๕
เขต ๓ จังหวัดนครสวรรค์ ๑๐๔๕/๒ ชั้น ๓ ถ.นครสวรรค์-พิษณุโลก หมู่ ๑๐ ต.นครสวรรค์ตก อ.เมือง จ.นครสวรรค์ ๖๐๐๐๐	เพชรบูรณ์ นครสวรรค์ อุทัยธานี ชัยนาท สิงห์บุรี และลพบุรี	โทรศัพท์ ๐๕๖ ๒๒๑ ๙๙๑-๒ โทรสาร ๐๕๖ ๒๒๑ ๙๙๑ ต่อ ๑๐๒
เขต ๔ จังหวัดขอนแก่น ชั้นที่ ๓ อาคารแก่นนครออฟฟิศพาร์ค ๑๑ ถ.ศรีธาตุประชาสันติ ต.ในเมือง อ.เมือง จ.ขอนแก่น ๔๐๐๐๐	หนองคาย นครพนม สกลนคร อุตรดิตถ์ หนองบัวลำภู เลย และขอนแก่น	โทรศัพท์ ๐๔๓ ๒๒๘ ๓๓๘ โทรสาร ๐๔๓ ๒๒๘ ๓๓๙
เขต ๕ จังหวัดอุบลราชธานี ๑๓๐ ถ.คลังอาวุธ ต.ขามใหญ่ อ.เมือง จ.อุบลราชธานี ๓๔๐๐๐	มุกดาหาร กาฬสินธุ์ มหาสารคาม ร้อยเอ็ด ยโสธร อำนาจเจริญ อุบลราชธานี และศรีสะเกษ	โทรศัพท์ ๐๔๕ ๓๑๒ ๒๘๐ โทรสาร ๐๔๕ ๒๔๒ ๗๑๘
เขต ๖ นครราชสีมา ๑๓๑๘/๑ ถนนสุรนารายณ์ ตำบลในเมือง อำเภอเมืองนครราชสีมา จังหวัดนครราชสีมา ๓๐๐๐๐	ชัยภูมิ นครราชสีมา บุรีรัมย์ และสุรินทร์	โทรศัพท์ ๐๔๔ ๒๕๗ ๘๘๘-๙ โทรสาร ๐๔๔ ๒๕๗ ๘๙๒

สำนักงาน กกพ. ประจำเขต	จังหวัดที่รับผิดชอบ	การติดต่อประสานงาน
เขต ๗ จังหวัดสระบุรี อาคารสำนักงานป้อม ปตท. ๑๒/๑ ถ.มิตรภาพ ต.ปากเพรียว อ.เมือง จ.สระบุรี ๑๘๐๐๐	อ่างทอง พระนครศรีอยุธยา สระบุรี ปทุมธานี นครนายก ปราจีนบุรี และสระแก้ว	โทรศัพท์ ๐๓๖ ๒๒๓ ๐๔๘-๙ โทรสาร ๐๓๖ ๒๒๓ ๐๑๙
เขต ๘ จังหวัดชลบุรี ชั้นที่ ๓ SHOPC ๑-๓ อาคารสโมสร ๑๓๙ หมู่ที่ ๑ ถ.พระยาสุรเสนา ต.เสม็ด อ.เมืองชลบุรี จ.ชลบุรี ๒๐๐๐๐	ฉะเชิงเทรา ชลบุรี ระยอง จันทบุรี และตราด	โทรศัพท์ ๐๓๘ ๑๑๓ ๔๘๗-๙ โทรสาร ๐๓๘ ๑๑๓ ๔๘๖
เขต ๙ จังหวัดกาญจนบุรี ๒๘๔/๘๗ ถ.แสงชูโต ต.บ้านเหนือ อ.เมืองกาญจนบุรี จ.กาญจนบุรี ๗๑๐๐๐	กาญจนบุรี สุพรรณบุรี นครปฐม และสมุทรสาคร	โทรศัพท์ ๐๓๔ ๕๑๗ ๕๐๕ โทรสาร ๐๓๔ ๕๑๗ ๕๐๖
เขต ๑๐ จังหวัดราชบุรี ๔๙/๔ ถ.เพชรเกษม (สายเก่า) ต.หน้าเมือง อ.เมือง จ.ราชบุรี ๗๐๐๐๐	ราชบุรี สมุทรสงคราม เพชรบุรี ประจวบคีรีขันธ์ ชุมพร และระนอง	โทรศัพท์ ๐๓๒ ๓๒๘ ๕๐๓-๔ โทรสาร ๐๓๒ ๓๒๘ ๕๐๕
เขต ๑๑ จังหวัดสุราษฎร์ธานี อาคารสำนักงาน พี.ซี.ทาวเวอร์ ชั้น ๒ เลขที่ ๙๑/๑ หมู่ที่ ๑ ถ.กาญจนวิถี ต.บางกุ้ง อ.เมือง จ.สุราษฎร์ธานี ๘๔๐๐๐	สุราษฎร์ธานี พังงา ภูเก็ต กระบี่ นครศรีธรรมราช และตรัง	โทรศัพท์ ๐๗๗ ๒๘๕ ๓๑๒-๓ โทรสาร ๐๗๗ ๒๘๕ ๓๑๒-๓
เขต ๑๒ จังหวัดสงขลา อาคารมูลนิธิสวนประวัติศาสตร์ พลเอกเปรม ติณสูลานนท์ เลขที่ ๘๘๘ หมู่ที่ ๒ ต.พะวง อ.เมืองสงขลา จ.สงขลา ๙๐๑๐๐	พัทลุง สตูล สงขลา ปัตตานี ยะลา และนราธิวาส	โทรศัพท์ ๐๗๔ ๓๓๐ ๓๐๙ โทรสาร ๐๗๔ ๓๓๐ ๓๐๙
เขต ๑๓ กรุงเทพมหานคร อาคารวิซ เฮ้าส์ ชั้น ๑ เลขที่ ๑๘/๒๓ หมู่ที่ ๑๐ ถ.นครอินทร์ ต.ตลาดขวัญ อ.เมือง จ.นนทบุรี ๑๑๐๐๐	กรุงเทพมหานคร นนทบุรี และ สมุทรปราการ	โทรศัพท์ ๐๒ ๕๒๕ ๒๕๔๔-๕ โทรสาร ๐๒ ๕๒๕ ๒๕๐๔

ภาคผนวก ๑

เอกสารดำเนินงานประกอบเวที

(ช่องเอกสารที่ ๑) เวทีสรรหาระดับหมู่บ้าน

(การประชุมหมู่บ้านเพื่อดำเนินการสรรหาผู้แทนหมู่บ้าน)

กองทุนพัฒนาไฟฟ้าในพื้นที่ประกาศ (กองทุนขนาดใหญ่)

ช่องเอกสาร ๑ สำหรับคณะกรรมการหมู่บ้านใช้ในการจัดเวทีประชาคมหมู่บ้าน
(สำหรับคณะกรรมการหมู่บ้าน/ชุมชน)

ข้อ	เอกสาร	เพื่อดำเนินการ	ภายหลังดำเนินการ
๑	สื่อประชาสัมพันธ์	ประชาสัมพันธ์ในหมู่บ้าน/ชุมชน	
๒	แบบบันทึกคำรับรองของ คพรฟ. และ คพรต. ภาคประชาชน	กรอกรายละเอียดและลงนามรับรอง	ส่งให้นายอำเภอ/หัวหน้า ส่วนราชการที่เทียบเท่า
๓	ใบสมัคร คพรต. อื่นๆ	รวบรวมใบสมัครจากผู้สมัคร คพรต. อื่นๆ จาก ประชาคมเวทีหมู่บ้านหรือชุมชน	ส่งให้นายอำเภอ/หัวหน้า ส่วนราชการที่เทียบเท่า
๔	ใบลงทะเบียน (ก-๑) ใบลงทะเบียน (ก-๑/๑)	ใช้ลงทะเบียนผู้เข้าร่วมเวทีประชาคมหมู่บ้าน ใช้ลงทะเบียนผู้สังเกตการณ์	ส่งให้นายอำเภอ/หัวหน้า ส่วนราชการที่เทียบเท่า
๕	แบบบันทึกผลเวทีประชาคม หมู่บ้าน (ก-๒)	ใช้ในการบันทึกผลการการจัดเวทีประชาคม หมู่บ้านทุกขั้นตอน โดยให้ประธานเวทีประชาคม และผู้บันทึกผลลงนาม	๑) ส่งนายอำเภอ/ หัวหน้าส่วนราชการที่ เทียบเท่า ๒) จัดเก็บไว้ที่ กม./กช.
๖	หนังสือนำส่ง (ก-๓)	รวบรวมเอกสารตามข้อ ๒, ๓, ๔, ๕	ส่งให้นายอำเภอ/หัวหน้า ส่วนราชการที่เทียบเท่า

แบบบันทึกคำรับรอง

คพรพ. ผู้แทนภาคประชาชน หรือ คพรต. ผู้แทนภาคประชาชน
ชื่อกองทุนพัฒนาไฟฟ้า.....

รูปถ่าย ๑ นิ้ว

๑. ข้อมูลผู้สมัคร

ชื่อ-สกุล (นาย/นาง/นางสาว) เชื้อชาติ..... สัญชาติ.....
ศาสนา..... วัน/เดือน/ปีเกิด..... อายุ (นับถึงวันสมัคร)ปีเดือน
สถานภาพ โสด สมรส ชื่อ-สกุล คู่สมรส..... อายุ.....ปีเดือน
เลขที่บัตรประจำตัวประชาชน.....วันที่ออกบัตร.....วันที่หมดอายุ.....
ที่อยู่ตามทะเบียนบ้าน เลขที่.....หมู่ที่.....ถนน.....ซอย.....
แขวง/ตำบล.....เขต/อำเภอ.....จังหวัด.....รหัสไปรษณีย์.....
หมายเลขโทรศัพท์มือถือE-mailLine ID.....

๒. ข้อมูลการศึกษาและการทำงาน

จบการศึกษาชั้นสูงสุด ประถม มัธยมต้น มัธยมปลาย ปริญญาตรี ปริญญาโท อื่น ๆ.....
ผ่านการฝึกอบรม หลักสูตร.....
อาชีพปัจจุบัน.....สถานที่ประกอบอาชีพ.....
ตำแหน่ง.....หมายเลขโทรศัพท์.....
ประสบการณ์เกี่ยวกับงานพัฒนา/งานชุมชน/งานกองทุนอื่น ๆ

๓. แนวคิดในการทำงานเพื่อพัฒนาชุมชนในพื้นที่รอบโรงไฟฟ้า

.....
.....
.....

๔. คำรับรอง

ข้าพเจ้าขอรับรองว่าข้อมูลที่ให้ไว้ข้างต้นเป็นความจริงทุกประการ และข้าพเจ้ามีคุณสมบัติ/ไม่มีลักษณะต้องห้ามตามระเบียบ
คณะกรรมการกำกับกิจการพลังงานว่าด้วยกองทุนพัฒนาไฟฟ้าเพื่อพัฒนาหรือฟื้นฟูท้องถิ่นที่ได้รับผลกระทบจากการดำเนินงานของ
โรงไฟฟ้า

หากพบว่าข้าพเจ้าไม่มีคุณสมบัติ/มีลักษณะต้องห้ามตามระเบียบฯ มาแต่ต้นหรือในภายหลัง ให้ กกพ. หรือ คพรพ.
ดำเนินการตามระเบียบฯ ต่อไป

ลงชื่อ..... ผู้สมัคร
(.....)
วันที่.....

พร้อมนี้ได้แนบ

- สำเนาบัตรประชาชน สำเนาทะเบียนบ้าน วุฒิการศึกษา (ถ้ามี)
 รูปถ่ายหน้าตรงขนาด ๑ นิ้ว จำนวน ๒ รูป (เขียนชื่อ-นามสกุล หลังรูปถ่ายทุกรูป) อื่น ๆ.....

คุณสมบัติของ คพรพ. ผู้แทนภาคประชาชน หรือ คพรต. ผู้แทนภาคประชาชน

- (๑) มีสัญชาติไทย
- (๒) มีอายุไม่ต่ำกว่า ๒๐ ปีบริบูรณ์ และไม่เกิน ๗๐ ปีบริบูรณ์ ทั้งนี้ ในวันรับสมัครต้องมีอายุไม่เกิน ๖๕ ปีบริบูรณ์
- (๓) มีพื้นความรู้ไม่ต่ำกว่าการศึกษาภาคบังคับ หรือที่กระทรวงศึกษาธิการเทียบไม่ต่ำกว่าการศึกษาภาคบังคับ
- (๔) มีชื่อในทะเบียนบ้านที่อยู่ในพื้นที่ประกาศติดต่อกันไม่น้อยกว่า ๑ ปี นับถึงวันที่ดำเนินการสรรหา
- (๕) ไม่เป็นสมาชิกสภาผู้แทนราษฎรหรือผู้ช่วยผู้ดำเนินงานของสมาชิกสภาผู้แทนราษฎรสมาชิกวุฒิสภา เจ้าหน้าที่ของรัฐ ซึ่งมีตำแหน่งหรือเงินเดือนประจำ ข้าราชการการเมืองหรือผู้ดำรงตำแหน่งทางการเมือง สมาชิกสภาท้องถิ่น ผู้บริหารท้องถิ่น กรรมการที่ปรึกษาพรรคการเมือง
- (๖) ไม่เป็นบุคคลวิกลจริตหรือจิตฟั่นเฟือนไม่สมประกอบ
- (๗) ไม่ติดยาเสพติดให้โทษ
- (๘) ไม่เป็นบุคคลล้มละลายหรือไม่เคยเป็นบุคคลล้มละลายทุจริต
- (๙) ไม่เป็นคนไร้ความสามารถหรือคนเสมือนไร้ความสามารถ
- (๑๐) ไม่เป็นผู้ต้องคำพิพากษาถึงที่สุดให้จำคุกและถูกคุมขังอยู่โดยหมายศาล
- (๑๑) ไม่เคยเป็นบุคคลที่ต้องคำพิพากษาให้จำคุกตั้งแต่สองปีขึ้นไป โดยได้พ้นโทษมายังไม่ถึงห้าปีในวันดำเนินการสรรหา เว้นแต่ความผิดอันได้กระทำโดยประมาทหรือความผิดลหุโทษ
- (๑๒) ไม่เคยถูกไล่ออก ปลดออก หรือให้ออกจากราชการ หน่วยงานของรัฐ เพราะทุจริตต่อหน้าที่ หรือประพฤติชั่วอย่างร้ายแรง หรือถือว่ากระทำการทุจริตและประพฤติมิชอบในวงราชการ
- (๑๓) ไม่เป็นผู้มีส่วนได้ส่วนเสียในนิติกรรมสัญญาที่ทำกับกองทุนพัฒนาไฟฟ้า

ใบสมัคร
คพรต. อื่นๆ

รูปถ่าย ๑ นิ้ว

ชื่อกองทุนพัฒนาไฟฟ้า.....

๑. ข้อมูลผู้สมัคร

ชื่อ-สกุล (นาย/นาง/นางสาว) เชื้อชาติ..... สัญชาติ.....
ศาสนา..... วัน/เดือน/ปีเกิด..... อายุ (นับถึงวันสมัคร)ปีเดือน
สถานภาพ โสด สมรส ชื่อ-สกุล คู่สมรส..... อายุ.....ปีเดือน
เลขที่บัตรประจำตัวประชาชน.....วันที่ออกบัตร.....วันที่หมดอายุ.....
ที่อยู่ตามทะเบียนบ้าน เลขที่.....หมู่ที่.....ถนน.....ซอย.....
แขวง/ตำบล.....เขต/อำเภอ.....จังหวัด.....รหัสไปรษณีย์.....
หมายเลขโทรศัพท์มือถือ E-mail Line ID.....

๒. ข้อมูลการศึกษาและการทำงาน

จบการศึกษาชั้นสูงสุด ประถม มัธยมต้น มัธยมปลาย ปริญญาตรี ปริญญาโท อื่น ๆ.....
ผ่านการฝึกอบรม หลักสูตร.....
อาชีพปัจจุบัน.....สถานที่ประกอบอาชีพ.....
ตำแหน่ง.....หมายเลขโทรศัพท์.....
ประสบการณ์เกี่ยวกับงานพัฒนา/งานชุมชน/งานกองทุนอื่น ๆ

๓. แนวคิดในการทำงานเพื่อพัฒนาชุมชนในพื้นที่รอบโรงไฟฟ้า

.....
.....
.....

๔. คำรับรอง

ข้าพเจ้าขอรับรองว่าข้อมูลที่ให้ไว้ข้างต้นเป็นความจริงทุกประการ และข้าพเจ้ามีคุณสมบัติ/ไม่มีลักษณะต้องห้ามตามระเบียบคณะกรรมการกำกับกิจการพลังงานว่าด้วยกองทุนพัฒนาไฟฟ้าเพื่อพัฒนาหรือฟื้นฟูท้องถิ่นที่ได้รับผลกระทบจากการดำเนินงานของโรงไฟฟ้า

หากพบว่าข้าพเจ้าไม่มีคุณสมบัติ/มีลักษณะต้องห้ามตามระเบียบฯ มาแต่ต้นหรือในภายหลัง ให้ กกพ.หรือ คพรต. ดำเนินการตามระเบียบฯ ต่อไป

ลงชื่อ..... ผู้สมัคร
(.....)
วันที่.....

พร้อมนี้ได้แนบ

- สำเนาบัตรประชาชน สำเนาทะเบียนบ้าน วุฒิการศึกษา (ถ้ามี)
 รูปถ่ายหน้าตรงขนาด ๑ นิ้ว จำนวน ๒ รูป (เขียนชื่อ-นามสกุล หลังรูปถ่ายทุกรูป) อื่น ๆ.....

คุณสมบัติของ คพรต. อื่นๆ

- (๑) มีสัญชาติไทย
- (๒) มีอายุไม่ต่ำกว่า ๒๐ ปีบริบูรณ์ ยกเว้นผู้แทนกลุ่ม หรือสภาเยาวชนต้องมีอายุไม่ต่ำกว่า ๑๘ ปีบริบูรณ์ และไม่เกิน ๓๐ ปีบริบูรณ์ ทั้งนี้ ในวันรับสมัครต้องมีอายุไม่เกิน ๖๕ ปีบริบูรณ์
- (๓) มีความรู้ ความสามารถ เพื่อการพัฒนาชุมชนในพื้นที่รอบโรงไฟฟ้า
- (๔) มีชื่อในทะเบียนบ้านที่อยู่ในพื้นที่ประกาศติดต่อกันไม่น้อยกว่า ๑ ปี นับถึงวันที่สมัครสรรหา
- (๕) ไม่เป็นสมาชิกสภาผู้แทนราษฎร สมาชิกวุฒิสภา ข้าราชการการเมือง
- (๖) ไม่เป็นผู้ดำรงตำแหน่งใด ๆ ในพรรคการเมือง
- (๗) ไม่เป็นบุคคลวิกลจริตหรือจิตฟั่นเฟือนไม่สมประกอบ
- (๘) ไม่ติดยาเสพติดให้โทษ
- (๙) ไม่เป็นบุคคลล้มละลายหรือไม่เคยเป็นบุคคลล้มละลายทุจริต
- (๑๐) ไม่เป็นคนไร้ความสามารถหรือคนเสมือนไร้ความสามารถ
- (๑๑) ไม่เป็นผู้ต้องคำพิพากษาถึงที่สุดให้จำคุกและถูกข่มขังอยู่โดยหมายศาล
- (๑๒) ไม่เคยเป็นบุคคลที่ต้องคำพิพากษาให้จำคุกตั้งแต่สองปีขึ้นไป โดยได้พ้นโทษมายังไม่ถึงห้าปีในวันได้รับการคัดเลือก เว้นแต่ความผิดอันได้กระทำโดยประมาทหรือความผิดลหุโทษ
- (๑๓) ไม่เคยถูกไล่ออก ปลดออก หรือให้ออกจากราชการ หน่วยงานของรัฐ เพราะทุจริตต่อหน้าที่ หรือประพฤติชั่วอย่างร้ายแรง หรือถือว่ากระทำการทุจริตและประพฤติมิชอบในวงราชการ
- (๑๔) ไม่เป็นผู้มีส่วนได้ส่วนเสียในนิติกรรมสัญญาที่ทำกับกองทุนพัฒนาไฟฟ้า

๖. ผู้สมัคร คพรต. อื่นๆ

ลำดับ ที่	ชื่อ-สกุล	มีการหักทวงคุณสมบัติข้อที่ (ถ้ามี)

ลงชื่อ ผู้บันทึกผล
(.....)

ลงชื่อ ประธานเวทีประชาคมรับรองผล
(.....)

หมายเหตุ ให้จัดทำเอกสาร ๒ ชุด
(๑) ส่งนายอำเภอ
(๒) จัดเก็บไว้ที่ กม./กช.

หนังสือนำส่งผลการสรรหาผู้แทนหมู่บ้าน/ชุมชน

กองทุนพัฒนาไฟฟ้า

วันที่

เรื่อง ผลการสรรหาผู้แทนหมู่บ้าน/ชุมชน..... แขวง/ตำบล.....
เขต/อำเภอ..... จังหวัด

เรียน นายอำเภอ/หัวหน้าส่วนราชการ

ตามที่ได้ดำเนินการสรรหาผู้แทนหมู่บ้าน/ชุมชน บัดนี้ได้ดำเนินการเรียบร้อยแล้ว จึงขอจัดส่ง
เอกสาร ดังนี้

- ๑. ใบลงทะเบียน (ก-๑),ใบลงทะเบียน (ก-๑/๑)
- ๒. แบบบันทึกผลเวทีประชาคมหมู่บ้าน (ก-๒)
- ๓. แบบบันทึกคำรับรอง คพรฟ. และ คพรต.ภาคประชาชน
- ๔. ใบสมัคร คพรต. อื่นๆ

จึงเรียนมาเพื่อโปรดพิจารณา

ขอแสดงความนับถือ

.....
(.....)

ประธานเวทีประชาคม

ที่อยู่.....

.....

.....

เบอร์ติดต่อ.....

ภาคผนวก ๒

เอกสารดำเนินงานประกอบเวที

(ช่องเอกสารที่ ๒) เวทีสรรหาระดับตำบล

(การซักซ้อมความเข้าใจเรื่องกองทุนพัฒนาไฟฟ้าและการสรรหา คพรฟ. และ คพรต.)

กองทุนพัฒนาไฟฟ้าในพื้นที่ประกาศ (กองทุนขนาดใหญ่)

ช่องเอกสาร ๒ สำหรับนายอำเภอหรือผู้อำนวยการเขต หรือหัวหน้าส่วนราชการที่เทียบเท่าในพื้นที่ประกาศ ใช้ในการจัดประชุมผู้แทนหมู่บ้านระดับตำบล เพื่อคัดเลือก คพรพ. ภาคประชาชน และ คพรต.

(สำหรับอำเภอหรือส่วนราชการที่เทียบเท่าในพื้นที่ประกาศ)

ข้อ	เอกสาร	เพื่อดำเนินการ	ภายหลังดำเนินการ
๑	ใบลงทะเบียน เวทีคัดเลือกผู้แทนระดับตำบล (ก-๔)	ใช้ลงทะเบียนผู้เข้าร่วมเวทีคัดเลือกผู้แทนระดับตำบล	ส่งสำนักงาน กกพ. ประจำเขต
๒	แบบบันทึกผลเวทีประชุมเพื่อคัดเลือกผู้แทนตำบล (ก-๕)	ใช้ในการบันทึกผลการจัดเวทีประชุมคัดเลือกผู้แทนทุกขั้นตอน โดยให้ประธานการประชุมและผู้บันทึกผลลงนาม	ส่งสำนักงาน กกพ. ประจำเขต
๓	แบบบันทึกความรับรอง คพรพ. ผู้ทรงคุณวุฒิ	แจกให้ ผู้แทนภาคประชาชน ใช้สำหรับเสนอชื่อ คพรพ. ผู้ทรงคุณวุฒิ โดยให้ผู้ที่ได้รับการเสนอชื่อเป็นผู้กรอกรายละเอียด และลงนามรับรอง	ประชุมผู้แทนภาครัฐ และภาคประชาชน เพื่อคัดเลือกผู้ทรงคุณวุฒิ
๔	แบบแสดงประวัติโดยย่อ ((กฟ.) ๑) และหนังสือยืนยันคุณสมบัติ ((กฟ.) ๒) และ ((กฟ.) ๓)	แจกให้ ผู้แทนภาคประชาชนและผู้ทรงคุณวุฒิกรอกรายละเอียด และลงนาม	ส่งสำนักงาน กกพ. ประจำเขต

แบบบันทึกคำรับรอง

คพรฟ. ผู้ทรงคุณวุฒิ

รูปถ่าย ๑ นิ้ว

ชื่อกองทุนพัฒนาไฟฟ้า.....

๑. ข้อมูลผู้สมัคร

ชื่อ-สกุล (นาย/นาง/นางสาว) เชื้อชาติ..... สัญชาติ.....
ศาสนา..... วัน/เดือน/ปีเกิด..... อายุ (นับถึงวันสมัคร) ปีเดือน
สถานภาพ โสด สมรส ชื่อ-สกุล คู่สมรส..... อายุ.....ปีเดือน
เลขที่บัตรประจำตัวประชาชน.....วันที่ออกบัตร.....วันที่หมดอายุ.....
ที่อยู่ตามทะเบียนบ้าน เลขที่.....หมู่ที่.....ถนน.....ซอย.....
แขวง/ตำบล.....เขต/อำเภอ.....จังหวัด.....รหัสไปรษณีย์.....
หมายเลขโทรศัพท์มือถือE-mailLine ID.....

๒. ข้อมูลการศึกษาและการทำงาน

จบการศึกษาชั้นสูงสุด ประถม มัธยมต้น มัธยมปลาย ปริญญาตรี ปริญญาโท อื่น ๆ.....
ผ่านการฝึกอบรม หลักสูตร.....
อาชีพปัจจุบัน.....สถานที่ประกอบอาชีพ.....
ตำแหน่ง.....หมายเลขโทรศัพท์.....
ประสบการณ์เกี่ยวกับงานพัฒนา/งานชุมชน/งานกองทุนอื่น ๆ

๓. แนวคิดในการทำงานเพื่อพัฒนาชุมชนในพื้นที่รอบโรงไฟฟ้า

.....
.....
.....

๔. คำรับรอง

ข้าพเจ้าขอรับรองว่าข้อมูลที่ให้ไว้ข้างต้นเป็นความจริงทุกประการ และข้าพเจ้ามีคุณสมบัติ/ไม่มีลักษณะต้องห้ามตามระเบียบคณะกรรมการกำกับกิจการพลังงานว่าด้วยกองทุนพัฒนาไฟฟ้าเพื่อพัฒนาหรือฟื้นฟูท้องถิ่นที่ได้รับผลกระทบจากการดำเนินงานของโรงไฟฟ้า

หากพบว่าข้าพเจ้าไม่มีคุณสมบัติ/มีลักษณะต้องห้ามตามระเบียบฯ มาแต่ต้นหรือในภายหลัง ให้ คพรฟ.ดำเนินการตามระเบียบฯ ต่อไป

ลงชื่อ.....ผู้สมัคร
(.....)
วันที่.....

พร้อมนี้ได้แนบ

- สำเนาบัตรประชาชน สำเนาทะเบียนบ้าน วุฒิการศึกษา (ถ้ามี)
 รูปถ่ายหน้าตรงขนาด ๑ นิ้ว จำนวน ๒ รูป (เขียนชื่อ-นามสกุล หลังรูปถ่ายทุกรูป) อื่น ๆ.....

คุณสมบัติของ คพรฟ. ผู้ทรงคุณวุฒิ

- (๑) มีสัญชาติไทย
- (๒) มีอายุไม่ต่ำกว่า ๓๕ ปีบริบูรณ์ และไม่เกิน ๗๐ ปีบริบูรณ์ ทั้งนี้ ในวันรับสมัครต้องมีอายุไม่เกิน ๖๕ ปีบริบูรณ์
- (๓) มีความรู้ ความชำนาญ ประสบการณ์ ในด้านสังคม สาธารณสุข พลังงาน สิ่งแวดล้อม เศรษฐกิจชุมชน การศึกษา การเงิน หรือด้านสื่อสาร
- (๔) มีชื่อในทะเบียนบ้านในจังหวัดที่เป็นพื้นที่ประกาศ
- (๕) ไม่เป็นสมาชิกสภาผู้แทนราษฎร หรือผู้ช่วยผู้ดำเนินงานของสมาชิกสภาผู้แทนราษฎร สมาชิกวุฒิสภา ข้าราชการการเมืองหรือผู้ดำรงตำแหน่งทางการเมือง สมาชิกสภาท้องถิ่น ผู้บริหารท้องถิ่น กรรมการที่ปรึกษาพรรคการเมือง
- (๖) ไม่เป็นบุคคลวิกลจริตหรือจิตฟั่นเฟือนไม่สมประกอบ
- (๗) ไม่ติดยาเสพติดให้โทษ
- (๘) ไม่เป็นบุคคลล้มละลายหรือไม่เคยเป็นบุคคลล้มละลายทุจริต
- (๙) ไม่เป็นคนไร้ความสามารถหรือคนเสมือนไร้ความสามารถ
- (๑๐) ไม่เป็นผู้ต้องคำพิพากษาถึงที่สุดให้จำคุกและถูกคุมขังอยู่โดยหมายศาล
- (๑๑) ไม่เคยเป็นบุคคลที่ต้องคำพิพากษาให้จำคุกตั้งแต่สองปีขึ้นไป โดยได้พ้นโทษมาอย่างไม่ถึงห้าปีในวันได้รับการเสนอชื่อ เว้นแต่ความผิดอันได้กระทำโดยประมาทหรือความผิดลหุโทษ
- (๑๒) ไม่เคยถูกไล่ออก ปลดออก หรือให้ออกจากราชการ หน่วยงานของรัฐ เพราะทุจริตต่อหน้าที่ หรือประพฤติชั่วอย่างร้ายแรง หรือถือว่ากระทำการทุจริตและประพฤติมิชอบในวงราชการ
- (๑๓) ไม่เป็นผู้มีส่วนได้ส่วนเสียในนิติกรรมสัญญาที่ทำกับกองทุนพัฒนาไฟฟ้า

แบบ (กฟ.) ๑

เลขที่



รูปถ่าย ๑ นิ้ว

แบบแสดงประวัติโดยย่อ และประสบการณ์การทำงาน
เพื่อเป็นคณะกรรมการพัฒนาชุมชนในพื้นที่รอบโรงไฟฟ้า

กองทุนพัฒนาไฟฟ้า.....

วันที่.....เดือน.....พ.ศ.

เรียน คณะกรรมการกำกับกิจการพลังงาน

ข้าพเจ้า นาย/นาง/นางสาว.....

เลขประจำตัวประชาชนเป็นผู้ได้รับการสรรหาเป็นคณะกรรมการ

พัฒนาชุมชนในพื้นที่รอบโรงไฟฟ้า ภาครัฐ ภาคประชาชน ผู้ทรงคุณวุฒิ

แขวง/ตำบล..... เขต/อำเภอ จังหวัด

มีความประสงค์จะเข้ารับการศึกษาเลือกเป็น คณะกรรมการพัฒนาชุมชนในพื้นที่รอบโรงไฟฟ้า กองทุนพัฒนา
ไฟฟ้า.....

ข้าพเจ้าจึงขอส่งรายละเอียดพร้อมเอกสารหลักฐาน ดังนี้

ส่วนที่ ๑ ข้อมูลประวัติโดยย่อ

๑. เกิดวันที่เดือน..... พ.ศ.....อายุ.....ปี

๒. สถานภาพ โสด สมรส หย่าร้าง

คู่สมรส ชื่อ-สกุล (นาย/นาง)..... อาชีพ.....

จำนวนบุตร/ธิดา..... คน

๑) ชื่อ/สกุลอายุ.....ปี อาชีพ.....

๒) ชื่อ/สกุลอายุ.....ปี อาชีพ.....

๓) ชื่อ/สกุลอายุ.....ปี อาชีพ.....

๓. ที่อยู่ตามทะเบียนบ้าน

เลขที่ หมู่ที่ ตรอก/ซอย

ถนน..... แขวง/ตำบล.....

เขต/อำเภอ..... จังหวัด รหัสไปรษณีย์.....

๔. สถานที่ที่สามารถติดต่อได้สะดวก

บ้าน หน่วยงาน

เลขที่ หมู่ที่ ตรอก/ซอย

ถนน แขวง/ตำบล

เขต/อำเภอ จังหวัด รหัสไปรษณีย์

โทรศัพท์ (มือถือ) โทรสาร

E-mail Line ID

๕. ประวัติการศึกษา (เรียงจากวุฒิการศึกษาสูงสุดลงไปตามลำดับ)

๑) สาขา

สถาบัน

๒) สาขา

สถาบัน

๓) สาขา

สถาบัน

ส่วนที่ ๒ ประวัติการทำงาน และประสบการณ์

๑. อาชีพปัจจุบัน ตำแหน่ง

สังกัด

ลักษณะงานในความรับผิดชอบ

.....

.....

.....

.....

๒. ประสบการณ์การทำงานที่สำคัญในอดีต (โปรดระบุเฉพาะหน้าที่ที่สำคัญ)

ลำดับ	ประสบการณ์การทำงาน	หน่วยงาน	ระยะเวลาการทำงาน
๑			
๒			
๓			
๔			
๕			

๓. ผลงาน ความรู้ ความชำนาญหรือประสบการณ์ที่เหมาะสมกับตำแหน่งคณะกรรมการพัฒนาชุมชนในพื้นที่รอบโรงไฟฟ้า

๓.๑ ข้าพเจ้าเป็นผู้มีผลงานหรือเคยปฏิบัติงานที่แสดงให้เห็นถึงการเป็นผู้มีความรู้ความเข้าใจและมีความเชี่ยวชาญหรือมีประสบการณ์ (ระบุได้มากกว่า ๑ ด้าน) ในด้าน

- สาธารณสุข
- การศึกษา
- เศรษฐกิจชุมชน
- สิ่งแวดล้อม
- สาธารณูปโภค
- พลังงาน
- สาขาอื่นอันเป็นประโยชน์ต่อการบริหารกองทุนพัฒนาไฟฟ้า ระบุสาขา.....

๓.๒ ผลงาน ความรู้ ความชำนาญหรือประสบการณ์ที่เกี่ยวข้องกับการพัฒนาชุมชนซึ่งแสดงถึงความเหมาะสมกับตำแหน่งคณะกรรมการพัฒนาชุมชนในพื้นที่รอบโรงไฟฟ้า ที่สำคัญ

(๑).....

.....

(๒).....

.....

(๓).....

.....

(๔).....

.....

๓.๓ ประวัติการฝึกอบรม

ลำดับ	หลักสูตร	หน่วยงาน/สถาบัน	ระยะเวลาการฝึกอบรม
๑			
๒			
๓			
๔			

๓.๔ ท่านเคยดำรงตำแหน่งบริหารในหน่วยงานภาครัฐหรือเอกชน หรือการพัฒนาชุมชนหรือท้องถิ่นหรือไม่

เคย โปรดระบุ ตำแหน่ง

ระยะเวลา

ไม่เคย

๔. แนวคิดในการทำงานเพื่อพัฒนาชุมชนในพื้นที่รอบโรงไฟฟ้า

.....

.....

.....

.....

.....

.....

.....

.....

.....

.....

.....

หมายเหตุ: สามารถแนบเอกสารสรุปข้อมูล และผลงาน ความรู้ความชำนาญหรือประสบการณ์ เพื่อประโยชน์ในการเป็นคณะกรรมการพัฒนาชุมชนในพื้นที่รอบโรงไฟฟ้าเพิ่มเติมได้

ทั้งนี้ ข้าพเจ้าได้ยื่นเอกสารหลักฐานประกอบการสมัครเป็นคณะกรรมการพัฒนาชุมชนในพื้นที่รอบโรงไฟฟ้าพร้อมนี้

หนังสือยืนยันคุณสมบัติ (แบบ (กฟ.) ๒ สำหรับภาคประชาชน และแบบ (กฟ.) ๓ สำหรับผู้ทรงคุณวุฒิ)

รูปถ่ายหน้าตรงไม่สวมหมวกขนาด ๑ นิ้ว จำนวน ๓ รูป ถ่ายมาแล้วไม่เกิน ๖ เดือน

สำเนาบัตรประจำตัวประชาชน หรือ สำเนาบัตรประจำตัวข้าราชการ หรือ เจ้าหน้าที่ของรัฐ จำนวน ๑ ฉบับ

สำเนาทะเบียนบ้านจำนวน ๑ ฉบับ

ข้าพเจ้าขอรับรองว่ารายละเอียดข้างต้น และเอกสารหลักฐานที่แนบมาพร้อมนี้เป็นความจริงทุกประการ หากมีข้อมูลใดเป็นเท็จหรือไม่ตรงกับความเป็นจริง ข้าพเจ้ายินยอมให้ถูกตัดสิทธิ์จากการเป็นผู้แทนตำบลหรือผู้ถูกเสนอชื่อในครั้งนี้

ลงชื่อ.....ผู้สมัคร

(.....)

วันที่.....เดือน.....พ.ศ.....

หนังสือยืนยันคุณสมบัติและไม่มีลักษณะต้องห้าม

วันที่ เดือน พ.ศ.

เรียน คณะกรรมการกำกับกิจการพลังงาน

ข้าพเจ้า นาย/นาง/นางสาว เป็นผู้ที่ได้รับการสรรหาเป็น **กรรมการผู้แทนภาคประชาชน** ในคณะกรรมการพัฒนาชุมชนในพื้นที่รอบโรงไฟฟ้ากองทุนพัฒนาไฟฟ้า..... และขอยืนยันว่า เป็นผู้ที่มีคุณสมบัติครบถ้วน และไม่มีลักษณะต้องห้ามดังต่อไปนี้

- (๑) มีสัญชาติไทย
- (๒) มีอายุไม่ต่ำกว่า ๒๐ ปีบริบูรณ์ และไม่เกิน ๗๐ ปีบริบูรณ์ ทั้งนี้ ในวันรับสมัครต้องมีอายุไม่เกิน ๖๕ ปีบริบูรณ์
- (๓) มีพื้นความรู้ไม่ต่ำกว่าการศึกษาภาคบังคับ หรือที่กระทรวงศึกษาธิการเทียบไม่ต่ำกว่าการศึกษาภาคบังคับ
- (๔) มีชื่อในทะเบียนบ้านที่อยู่ในพื้นที่ประกาศติดต่อกันไม่น้อยกว่า ๑ ปี นับถึงวันที่ดำเนินการสรรหา
- (๕) ไม่เป็นสมาชิกสภาผู้แทนราษฎรหรือผู้ช่วยผู้ดำเนินงานของสมาชิกสภาผู้แทนราษฎรสมาชิกวุฒิสภา เจ้าหน้าที่ของรัฐ ซึ่งมีตำแหน่งหรือเงินเดือนประจำ ข้าราชการการเมืองหรือผู้ดำรงตำแหน่งทางการเมือง สมาชิกสภาท้องถิ่น ผู้บริหารท้องถิ่น กรรมการที่ปรึกษาพรรคการเมือง
- (๖) ไม่เป็นบุคคลวิกลจริตหรือจิตฟั่นเฟือนไม่สมประกอบ
- (๗) ไม่ติดยาเสพติดให้โทษ
- (๘) ไม่เป็นบุคคลล้มละลายหรือไม่เคยเป็นบุคคลล้มละลายทุจริต
- (๙) ไม่เป็นคนไร้ความสามารถหรือคนเสมือนไร้ความสามารถ
- (๑๐) ไม่เป็นผู้ต้องคำพิพากษาถึงที่สุดให้จำคุกและถูกคุมขังอยู่โดยหมายศาล
- (๑๑) ไม่เคยเป็นบุคคลที่ต้องคำพิพากษาให้จำคุกตั้งแต่สองปีขึ้นไป โดยได้พ้นโทษมายังไม่ถึงห้าปีในวันดำเนินการสรรหา เว้นแต่ความผิดอันได้กระทำโดยประมาทหรือความผิดลหุโทษ
- (๑๒) ไม่เคยถูกไล่ออก ปลดออก หรือให้ออกจากราชการ หน่วยงานของรัฐ เพราะทุจริตต่อหน้าที่ หรือประพฤติชั่วอย่างร้ายแรง หรือถือว่ากระทำการทุจริตและประพฤติมิชอบในวงราชการ
- (๑๓) ไม่เป็นผู้มีส่วนได้ส่วนเสียในนิติกรรมสัญญาที่ทำกับกองทุนพัฒนาไฟฟ้า

ข้าพเจ้าขอรับรองว่าตนเองเป็นผู้มีคุณสมบัติและไม่มีลักษณะต้องห้ามดังกล่าวข้างต้น หากมีข้อมูลใดเป็นเท็จ หรือไม่ตรงกับความเป็นจริง ข้าพเจ้ายินยอมให้ถูกตัดสิทธิ์จากการเป็นผู้สมัคร หรือผู้ถูกคัดเลือกเป็น **กรรมการภาคประชาชน** ในคณะกรรมการพัฒนาชุมชนในพื้นที่รอบโรงไฟฟ้ากองทุนพัฒนาไฟฟ้า ในครั้งนี้

ลงชื่อ ผู้สมัคร

(.....)

วันที่

หนังสือยืนยันคุณสมบัติและไม่มีลักษณะต้องห้าม

วันที่ เดือน พ.ศ.

เรียน คณะกรรมการกำกับกิจการพลังงาน

ข้าพเจ้า นาย/นาง/นางสาวเป็นผู้ที่ได้รับการคัดเลือกเป็น **กรรมการผู้ทรงคุณวุฒิ** ในคณะกรรมการพัฒนาชุมชนในพื้นที่รอบโรงไฟฟ้า กองทุนพัฒนาไฟฟ้า..... และขอยืนยันว่า เป็นผู้ที่มีคุณสมบัติครบถ้วน และไม่มีลักษณะต้องห้ามดังต่อไปนี้

- (๑) มีสัญชาติไทย
- (๒) มีอายุไม่ต่ำกว่า ๓๕ ปีบริบูรณ์ และไม่เกิน ๗๐ ปีบริบูรณ์ ทั้งนี้ ในวันรับสมัครต้องมีอายุไม่เกิน ๖๕ ปีบริบูรณ์
- (๓) มีความรู้ ความชำนาญ ประสบการณ์ ในด้านสังคม สาธารณสุข พลังงาน สิ่งแวดล้อม เศรษฐกิจ ชุมชน การศึกษา การเงิน หรือด้านสื่อสาร
- (๔) มีชื่อในทะเบียนบ้านในจังหวัดที่เป็นพื้นที่ประกาศ
- (๕) ไม่เป็นสมาชิกสภาผู้แทนราษฎร หรือผู้ช่วยผู้ดำเนินงานของสมาชิกสภาผู้แทนราษฎร สมาชิกวุฒิสภา ข้าราชการการเมืองหรือผู้ดำรงตำแหน่งทางการเมือง สมาชิกสภาท้องถิ่น ผู้บริหารท้องถิ่น กรรมการที่ปรึกษาพรรคการเมือง
- (๖) ไม่เป็นบุคคลวิกลจริตหรือจิตฟั่นเฟือนไม่สมประกอบ
- (๗) ไม่ติดยาเสพติดให้โทษ
- (๘) ไม่เป็นบุคคลล้มละลายหรือไม่เคยเป็นบุคคลล้มละลายทุจริต
- (๙) ไม่เป็นคนไร้ความสามารถหรือคนเสมือนไร้ความสามารถ
- (๑๐) ไม่เป็นผู้ต้องคำพิพากษาถึงที่สุดให้จำคุกและถูกคุมขังอยู่โดยหมายศาล
- (๑๑) ไม่เคยเป็นบุคคลที่ต้องคำพิพากษาให้จำคุกตั้งแต่สองปีขึ้นไป โดยได้พ้นโทษมายังไม่ถึงห้าปีในวันได้รับการเสนอชื่อ เว้นแต่ความผิดอันได้กระทำโดยประมาทหรือความผิดลหุโทษ
- (๑๒) ไม่เคยถูกไล่ออก ปลดออก หรือให้ออกจากราชการ หน่วยงานของรัฐ เพราะทุจริตต่อหน้าที่ หรือประพฤติชั่วอย่างร้ายแรง หรือถือว่ากระทำการทุจริตและประพฤติมิชอบในวงราชการ
- (๑๓) ไม่เป็นผู้มีส่วนได้ส่วนเสียในนิติกรรมสัญญาที่ทำกับกองทุนพัฒนาไฟฟ้า

ข้าพเจ้าขอรับรองว่าตนเองเป็นผู้มีคุณสมบัติและไม่มีลักษณะต้องห้ามดังกล่าวข้างต้น หากมีข้อมูลใดเป็นเท็จ หรือไม่ตรงกับความเป็นจริง ข้าพเจ้ายินยอมให้ถูกตัดสิทธิ์จากการเป็นผู้สมัคร หรือผู้ถูกคัดเลือกเป็น **กรรมการผู้ทรงคุณวุฒิ** ในคณะกรรมการพัฒนาชุมชนในพื้นที่รอบโรงไฟฟ้า กองทุนพัฒนาไฟฟ้า..... ในครั้งนี้

ลงชื่อผู้สมัคร

(.....)

วันที่